

# ส่วนที่ 1

## สภาพทั่วไปและข้อมูลพื้นฐาน

### (1) ด้านกายภาพ

#### 1) ที่ตั้งของหมู่บ้านชุมชนหรือตำบล

เทศบาลตำบลแหลมฟ้าผ่า ตั้งอยู่เลขที่ 999 หมู่ที่ 5 ตำบลแหลมฟ้าผ่า อำเภอพระสมุทรเจดีย์ จังหวัดสมุทรปราการ ซึ่งครอบคลุมพื้นที่บางส่วนของตำบลแหลมฟ้าผ่าและตำบลในคลองบางปลากด โดยในครั้งแรกได้จัดตั้งเป็นสุขาภิบาล ตามประกาศกระทรวงมหาดไทยเมื่อวันที่ 18 กรกฎาคม 2537 และประกาศในราชกิจจานุเบกษาเล่มที่ 111 ตอนที่ 82 ลงวันที่ 13 ตุลาคม 2537 ให้ชื่อว่า “สุขาภิบาลแหลมฟ้าผ่า” อำเภอพระสมุทรเจดีย์ จังหวัดสมุทรปราการ ต่อมาได้เปลี่ยนแปลงฐานะเป็นเทศบาลตำบลโดยพระราชบัญญัติเปลี่ยนแปลงฐานะของสุขาภิบาลเป็นเทศบาลตำบล พ.ศ. 2542 เมื่อวันที่ 24 พฤษภาคม 2542 โดยมีเนื้อที่ประมาณ 7 ตารางกิโลเมตรและมีอาณาเขตการปกครอง ดังนี้

- ทิศเหนือ                      ติดกับ    เทศบาลตำบลพระสมุทรเจดีย์ และ อบต. ในคลองบางปลากด
- ทิศใต้                        ติดกับ    อบต.แหลมฟ้าผ่า
- ทิศตะวันออก                ติดกับ    แม่น้ำเจ้าพระยา
- ทิศตะวันตก                ติดกับ    ที่ว่าการอำเภอพระสมุทรเจดีย์

ภาพที่ 1 แสดงแผนที่แสดงอาณาเขตการปกครองของเทศบาลตำบลแหลมฟ้าผ่า

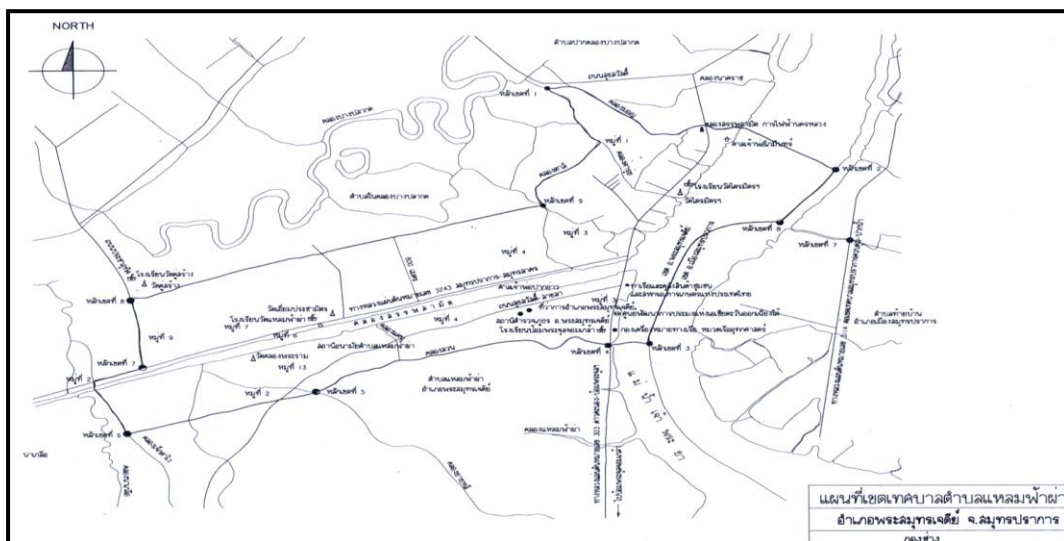

ที่มา : กองช่าง เทศบาลตำบลแหลมฟ้าผ่า

## 2) ลักษณะภูมิประเทศ

ลักษณะภูมิประเทศ ส่วนใหญ่เป็นที่ราบลุ่ม มีแม่น้ำเจ้าพระยาไหลผ่าน และมีลำคลองมากมาย ลักษณะภูมิประเทศโดยทั่วไปสามารถแบ่งพื้นที่ออกได้เป็น 3 ส่วน คือ

2.1) บริเวณริมแม่น้ำเจ้าพระยา เป็นที่ราบลุ่ม ปัจจุบันได้เปลี่ยนไปตามสภาพ ซึ่งเกิดจากสภาวะเศรษฐกิจ โดยเฉพาะการใช้ประโยชน์ที่ดินเพื่ออุตสาหกรรม และการขยายตัวของชุมชนเมือง

2.2) บริเวณใกล้ชายฝั่งทะเล เป็นพื้นที่น้ำทะเลท่วมถึง และพื้นดินจะเค็มจัดในฤดูแล้ง ลักษณะทางกายภาพของดินเป็นเลนเหลวลุ่มลึก เหมาะแก่การทำปาล์ม ป่าชายเลน และการเพาะเลี้ยงสัตว์น้ำชายฝั่ง

2.3) บริเวณที่ราบ ซึ่งเป็นที่ราบลุ่มติดต่อกัน มีคลองหลายแห่ง ซึ่งมีความเหมาะสมต่อการเกษตรกรรม เช่น การทำนา และการเพาะเลี้ยงสัตว์น้ำ

## 3) ลักษณะภูมิอากาศ

### 3.1) ฤดูกาล

ตำบลแหลมฟ้าผ่ามีอากาศแบบชายทะเล เนื่องจากมีพื้นที่บางส่วนอยู่ใกล้กับอ่าวไทย จึงได้รับอิทธิพลของลมทะเลและลมมรสุมตะวันตกเฉียงใต้ อากาศเย็นสบายตลอดทั้งปี ไม่ร้อนจัดและไม่หนาวเย็นจนเกินไป ฤดูร้อนเริ่มเดือนมีนาคม - พฤษภาคม ฤดูฝนเริ่มเดือนมิถุนายน - ตุลาคม ฤดูหนาวเริ่มเดือนพฤศจิกายน - กุมภาพันธ์

### 3.2) ปริมาณน้ำฝน (ข้อมูล 10 ปี)

ตารางที่ 1 แสดงข้อมูลปริมาณน้ำฝน ปี 2555 - 2564

ปี	ปริมาณน้ำฝน (มม.)
2564	1,796.5
2563	1,534.3
2562	926.6
2561	1,542.2
2560	1,650.9
2559	2,082.7
2558	1,648.4
2557	1,215.8
2556	1,707.0
2555	1,139.7

ที่มา : สถานีอุตุนิยมวิทยาสมุทรปราการ ข้อมูล ณ วันที่ 7 มกราคม 2565

### 3.3) อุณหภูมิและความชื้นสัมพัทธ์ (ข้อมูล 10 ปี)

ตารางที่ 2 แสดงข้อมูลอุณหภูมิและความชื้นสัมพัทธ์สูงสุด - ต่ำสุด ปี 2555 - 2564

ปี	อุณหภูมิ (C°)			ความชื้นสัมพัทธ์ (%)		
	สูงสุด	ต่ำสุด	เฉลี่ยทั้งปี	สูงสุด	ต่ำสุด	เฉลี่ยทั้งปี
2564	36.00	16.60	28.60	99.00	35.00	75.00
2563	36.00	19.10	29.09	98.00	34.00	75.29
2562	36.50	18.40	29.13	99.00	30.00	74.32
2561	36.00	18.90	28.75	99.00	40.00	76.39
2560	36.00	16.60	28.75	99.00	33.00	75.42
2559	35.80	16.00	28.96	97.00	36.00	75.74
2558	36.80	17.30	28.89	98.00	30.00	75.54
2557	34.90	15.10	28.45	97.00	28.00	76.14
2556	35.80	16.90	28.39	97.00	37.00	76.91
2555	38.40	20.70	29.59	95.00	33.00	67.50

ที่มา : สถานีอุตุนิยมวิทยาสมุทรปราการ ข้อมูล ณ วันที่ 7 มกราคม 2565

#### 4) ลักษณะของดิน

ลักษณะของดินในจังหวัดสมุทรปราการ แบ่งออกเป็น 6 กลุ่มชุดดิน (หน่วยที่ดิน) ดังนี้

4.1) กลุ่มชุดดินที่ 2 เป็นกลุ่มชุดดินเหนียว ที่เกิดจากวัตถุต้นกำเนิดดินพวกตะกอนผสมระหว่างตะกอนลำน้ำและตะกอนทะเล บริเวณที่ราบลุ่มที่เป็นน้ำกร่อยอยู่ห่างจากทะเลไม่มากนัก มีน้ำแช่ขังในช่วงฤดูฝน ดินลึกมาก การระบายน้ำไม่ดี เมื่อดินแห้งจะแตกกระแหงเป็นร่องลึก โดยเฉพาะในช่วงฤดูแล้ง และมีรอย龜裂ในดิน สีดินส่วนใหญ่จะเป็นสีเทาหรือสีเทาแก่ตลอด มีจุดประสีน้ำตาล สีเหลือง หรือแดงปะปนตลอดชั้นดิน อาจพบเปลือกหอยขนาดเล็กน้อย ดินเป็นกรดจัด ค่าพีเอช (pH) 4.5 – 5.0 พบชั้นดินเหนียวสีเทาที่มีจุดประสีเหลืองของสารจาโรไซต์ หรือชั้นดินกรดกำมะถันที่เป็นกรดรุนแรงลึกกว่า 100 เซนติเมตร ทั้ถมอยู่บนชั้นดินเลนตะกอนน้ำทะเลที่มีสีเทาปนเขียว ดินเป็นกรดรุนแรงมาก ค่าพีเอช (pH) ต่ำกว่า 4.0 ดินมีความอุดมสมบูรณ์ตามธรรมชาติปานกลาง

ปัจจุบันพื้นที่ส่วนใหญ่ใช้ทำนา บางแห่งยกร่องปลูกไม้ยืนต้นและไม้ผลบางชนิด นอกฤดูทำนาบางบริเวณอาจใช้ปลูกพืชไร่ เช่น พืชตระกูลถั่วต่างๆ บางแห่งถูกปล่อยทิ้งร้าง

ปัญหาหลักในการใช้ประโยชน์ดิน ได้แก่ ดินเป็นกรดรุนแรง ทำให้ผลผลิตต่ำ จำเป็นต้องใส่วัสดุปูนเพื่อลดความเป็นกรดลง

4.2) กลุ่มชุดดินที่ 3 เป็นกลุ่มชุดดินเหนียว ที่เกิดจากวัตถุต้นกำเนิดดินพวกตะกอนผสมระหว่างลำน้ำและตะกอนทะเล บริเวณที่ราบลุ่มที่เป็นน้ำกร่อยอยู่ห่างจากทะเลไม่มากนัก มีน้ำแช่ขังในช่วงฤดูฝนดินลึกมาก การระบายน้ำไม่ดี เมื่อดินแห้งจะแตกกระแหงเป็นร่องลึก โดยเฉพาะในช่วงฤดูแล้ง และมีรอย龜裂ในดิน ดินบนมีสีดำ ส่วนดินล่างมีสีเทาหรือน้ำตาลอ่อน มีจุดประสีเหลืองและสีน้ำตาล อาจพบจุดประสีแดงปะปน หรือพบ

ผลึกยิปซัม ดินเป็นกลางถึงด่างปานกลาง ค่าพีเอช (pH) 7.0 - 8.5 ทั่วมุมอยู่บนตะกอนทะเลสีเขียวมะกอก ที่ความลึกประมาณ 100 - 150 เซนติเมตรจากผิวดิน และพบเปลือกหอยปน ดินมีความอุดมสมบูรณ์ตามธรรมชาติปานกลางถึงสูง

ปัจจุบันพื้นที่ส่วนใหญ่ใช้ทำนา หรือยกร่องปลูกพืชผักหรือผลไม้ ซึ่งไม่ค่อยจะมีปัญหาในการใช้ประโยชน์ที่ดิน แต่ถ้าเป็นที่ลุ่มมากๆ จะมีปัญหาเรื่องน้ำท่วมในฤดูฝน หรือถ้าหากอยู่ในบริเวณที่มีอิทธิพลของน้ำทะเลขึ้นลงอยู่ในรอบปี อาจพบปัญหาดินเค็มบ้าง

4.3) กลุ่มชุดดินที่ 8 เป็นกลุ่มชุดดินที่ถูกยกร่อง มีลักษณะของดินตอนบนทั่วมุมเป็นชั้นๆ จากการขุดดินในร่องขึ้นมาถมบนคันดิน เพื่อใช้ปลูกพืชและไม้ให้น้ำท่วมถึง ส่วนใหญ่พบบริเวณที่ราบลุ่มที่มีน้ำท่วมสูง หรือที่ลุ่มใกล้ทะเล การระบายน้ำดีปานกลาง เนื้อดินเป็นกลุ่มดินเหนียว การระบายน้ำดีปานกลาง ดินล่างมีสีเทา บางแห่งมีเปลือกหอยปะปนอยู่ด้วย ส่วนใหญ่เกษตรกรได้ทำการขุดยกร่องเพื่อทำการปลูกพืชผลต่างๆ มาเป็นเวลานาน ทำให้สภาพผิวดินเดิมเปลี่ยนแปลงไปมาก มีการปรับปรุงดินอยู่เสมอ ดินเป็นกรดปานกลางถึงเป็นกลาง ค่าพีเอช (pH) 6.0 - 7.0 ดินมีความอุดมสมบูรณ์ตามธรรมชาติปานกลางถึงสูง

ดินในกลุ่มนี้ส่วนใหญ่ได้รับการปรับปรุงบำรุงดินเป็นอย่างดี จึงถือว่าไม่มีปัญหาแต่ประการใด ในเรื่องคุณภาพของดิน ยกเว้นดินตามชายทะเลบางแห่ง ซึ่งยกร่องใหม่ อาจมีปัญหาเรื่องความเค็ม รวมถึงดินบริเวณที่ลุ่มในกลุ่มอื่นๆ ที่เริ่มพัฒนาพื้นที่โดยการยกร่องและทำคันดิน อาจจะมีการปรับปรุงบำรุงดินไม่ดีพอ

4.4) กลุ่มชุดดินที่ 9 เป็นกลุ่มชุดดินเปรี้ยวจัดและเป็นดินเค็ม ที่เกิดจากวัตถุต้นกำเนิดดินพวกตะกอนผสมระหว่างตะกอนลำน้ำและตะกอนทะเล บริเวณที่ราบลุ่มที่เป็นน้ำกร่อยหรือน้ำทะเล ซึ่งจะมีน้ำทะเลท่วมเป็นครั้งคราว ดินลึกมาก การระบายน้ำไม่ดี เนื้อดินบนเป็นดินเหนียว สีเทา มีจุดประสีเหลืองหรือสีแดงปะปน และพบชั้นดินที่เป็นกรดรุนแรงมาก ค่าพีเอช 4.0 หรือต่ำกว่า ซึ่งมีจุดประสีเหลืองฟางข้าวของสารจาโรไซด์ อยู่ในระดับตื้นกว่า 50 เซนติเมตรจากผิวดิน ดินล่างเป็นดินเลน สีเทาหรือสีเทาปนเขียว และมีเศษพืชที่ก้ำกึ่งเน่าเปื่อยปะปนอยู่ด้วย ดินเป็นกลางถึงด่างปานกลาง ค่าพีเอช 7.8 - 8.5 แต่มีศักยภาพเป็นกรดรุนแรง หากขุดเอาดินเลนขึ้นมาถมทับดินบน จะทำให้ดินเลนมีความเป็นกรดรุนแรงมากขึ้น ดินมีความอุดมสมบูรณ์ตามธรรมชาติต่ำ

ปัญหาสำคัญในการใช้ประโยชน์ที่ดิน ได้แก่ ดินเป็นกรดรุนแรงมากและเป็นดินเค็ม ต้องการการแก้ปัญหาทั้งความเป็นกรดและความเค็ม จึงจะนำมาใช้ปลูกพืชได้ ซึ่งต้องลงทุนสูงมาก ควรฟื้นฟูสภาพป่าชายเลนเพื่อเป็นแหล่งอาศัยของสัตว์น้ำและป้องกันการกัดเซาะชายฝั่ง

4.5) กลุ่มชุดดินที่ 12 เนื่องจากกลุ่มชุดดินนี้เป็นกลุ่มชุดดินเลนเค็ม ที่เกิดจากวัตถุต้นกำเนิดดินพวกตะกอนทะเล บริเวณที่ราบน้ำทะเลท่วมถึง และบริเวณชะวากทะเลดินลึกมาก การระบายน้ำไม่ดีมีน้ำทะเลแช่ขังเป็นดินเลนและ เนื้อดินเป็นดินเหนียวหรือดินร่วนเหนียวปนทรายแป้ง พบเศษรากพืชปะปนจำนวนมาก ดินบนมีสีดำปนเทา มีจุดประสีน้ำตาลเล็กน้อย ส่วนดินล่างเป็นดินเลนสีเทาปนเขียว ดินเป็นกลางถึงด่างปานกลาง มีค่าพีเอช (pH) 7.0 - 8.5 มีความอุดมสมบูรณ์ตามธรรมชาติปานกลางถึงสูง

ปัจจุบันพื้นที่ส่วนใหญ่เป็นป่าชายเลน มีทั้งที่เป็นป่าเสื่อมโทรมและป่าสมบูรณ์ บางแห่งเปลี่ยนสภาพมาเป็นบ่อเลี้ยงปลา เลี้ยงกุ้ง หรือทำนาเกลือ

ปัญหาสำคัญในการใช้ประโยชน์ที่ดิน ได้แก่ เป็นดินเลนไม่มีโครงสร้าง และเป็นดินเค็ม มีน้ำทะเลท่วมถึง จึงไม่เหมาะที่จะใช้ปลูกพืช อนุรักษ์หรือฟื้นฟูสภาพป่าชายเลน

4.6) กลุ่มชุดดินที่ 13 เป็นกลุ่มชุดดินเลนเค็มที่มีกรดกำมะถันแฝง เกิดจากวัตถุดิบกำเนิดดินพวก ตะกอนทะเล บริเวณที่ราบน้ำทะเลท่วมถึง และบริเวณชะวากทะเลดินลึกมาก การระบายน้ำไม่ดี มีน้ำทะเลแช่ขัง เป็นดินเลนละเอียดดินเหนียวหรือดินร่วนเหนียว ปนทรายแป้ง ดินบนมีสีดำปนเทา มีจุดประสีน้ำตาล เล็กน้อย ส่วนดินล่างเป็นดินเลนสีเทาแก่หรือสีเทาปนเขียว พบเศษรากพืชปะปนเป็นจำนวนมากเป็นดินที่มี สารประกอบกำมะถันปะปนอยู่มาก ในสภาวะปกติที่ดินมีน้ำแช่ขัง ดินจะเป็นกลางหรือเป็นด่างปานกลาง ค่าพีเอช (pH) 7.0 - 8.5 เมื่อระบายน้ำออกไปหรือชุดดินล่างขึ้นมาถมตอนบน สารประกอบกำมะถันจะแปรสภาพ ปลดปล่อยกรดกำมะถันออกมา ทำให้ดินเป็นกรดจัดมากหรือกรดรุนแรง ค่าพีเอช (pH) ต่ำกว่า 4.5

พื้นที่ส่วนใหญ่ของดินนี้ เป็นพื้นที่ป่าชายเลน แต่ปัจจุบันมีพื้นที่จำนวนมากที่ตัดแปลงมาใช้ทำนา กุ้ง เลี้ยงปลา หรือทำนาเกลือ การทำนา กุ้งหรือเลี้ยงปลา ถ้าไม่มีการจัดการที่เหมาะสม ผลผลิตมักลดลงอย่างรวดเร็ว เนื่องจากการเกิดกรดและเกิดสารพิษบางอย่าง เช่น ก๊าซไข่เน่า เป็นต้น

#### ลักษณะทางธรณีวิทยา

จากการศึกษาข้อมูลด้านธรณีวิทยาของกรมทรัพยากรธรณี พบว่าจังหวัดสมุทรปราการตั้งอยู่บนที่ราบลุ่ม เจ้าพระยาตอนล่าง เป็นบริเวณที่แม่น้ำเจ้าพระยาไหลลงสู่อ่าวไทย หรือเรียกบริเวณดินดอนสามเหลี่ยมปากน้ำ ที่เกิดขึ้นจากการทับถมของตะกอนหนา ระดับความสูงของพื้นที่ประมาณ 0.5 - 1.5 เมตร ธรณีวิทยาของพื้นที่ จังหวัดสมุทรปราการแบ่งได้เป็น 4 หน่วยตะกอน ประกอบด้วย

(1) ตะกอนดินเคลย์ที่ลุ่มน้ำท่วมขังบนตะกอนดินเคลย์ทะเล เป็นตะกอนที่สะสมตัวบริเวณที่ลุ่มต่ำที่มี น้ำท่วมขัง มีพืชขึ้นอยู่มากใกล้ชายฝั่งทะเล

(2) ตะกอนที่ลุ่มน้ำขังบนตะกอนดินเคลย์ทะเล เป็นตะกอนที่ลุ่มน้ำขัง เป็นส่วนหนึ่งระบบธารน้ำพา เกิดร่วมกับตะกอนสะสมตัวบริเวณที่ราบน้ำท่วมถึง พบบริเวณต่ำสุดหลังแนวคันดินธรรมชาติบริเวณที่มีแอ่ง กว้างมีน้ำขังเป็นเวลานาน ในฤดูฝนมีพืชเจริญเติบโตหนาแน่น และเมื่อถึงฤดูแล้งระดับน้ำลดลงจนเกือบแห้ง

(3) ตะกอนดินเคลย์ที่ราบน้ำขึ้นถึงปัจจุบันบนตะกอนดินเคลย์ทะเล เป็นตะกอนที่เกิดการสะสมตัวจาก อิทธิพลของน้ำขึ้น-น้ำลงบริเวณที่ราบชายฝั่งทะเล มีการแผ่กระจายตัวครอบคลุมบริเวณตอนกลางถึงตอนล่าง ของจังหวัด

(4) ตะกอนดินเคลย์ที่ราบน้ำท่วมถึงบนตะกอนดินเคลย์ที่ราบน้ำขึ้นถึงโบราณบนตะกอนดินเคลย์ทะเล พบบริเวณพื้นที่กวัดแกว่งของแม่น้ำปัจจุบันและบริเวณข้างเคียง มีลักษณะภูมิฐานเป็นที่ราบลุ่มบริเวณ กว้างขวาง มีความลาดชันน้อยมาก

ที่มา : สถานีพัฒนาที่ดินสมุทรปราการ มีนาคม 2562 (รายงานแสดงความลาดชันของพื้นที่เพื่อการพัฒนาที่ดิน จ.สมุทรปราการ)

## (2) ด้านการเมือง/การปกครอง

### 1) เขตการปกครอง

ตำบลแหลมฟ้าผ่า เป็น 1 ใน 5 ตำบลของอำเภอพระสมุทรเจดีย์ จังหวัดสมุทรปราการ มีหมู่บ้านในการปกครองทั้งหมด จำนวน 10 หมู่บ้าน โดยมีหมู่บ้านในความรับผิดชอบเต็มพื้นที่ จำนวน 7 หมู่บ้าน ได้แก่ หมู่ที่ 1 , หมู่ที่ 2 , หมู่ที่ 3 , หมู่ที่ 4 , หมู่ที่ 5 , หมู่ที่ 6 , หมู่ที่ 13 และมีหมู่บ้านในเขตความรับผิดชอบบางส่วน จำนวน 3 หมู่บ้าน ได้แก่ หมู่ที่ 4 , หมู่ที่ 7 , หมู่ที่ 9 ซึ่งพื้นที่บางส่วนทั้ง 3 หมู่บ้านนั้น อยู่ในเขตพื้นที่รับผิดชอบขององค์การบริหารส่วนตำบลในคลองบางปลากด อำเภอพระสมุทรเจดีย์ จังหวัดสมุทรปราการ

#### ตารางที่ 3 แสดงข้อมูลชื่อกำนัน/ผู้ใหญ่บ้าน

ลำดับ	ชื่อ - สกุล	ตำแหน่ง	หมายเลขโทรศัพท์
1	นางบุศลินทร์ มะลิแย้ม	กำนันตำบลแหลมฟ้าผ่า	086-131-0022
2	นายฉัตรชัย อุทัยธรรม	ผู้ใหญ่บ้านหมู่ที่ 1 ตำบลแหลมฟ้าผ่า	062-535-5119
3	นายสามารถ จวนแจ้	ผู้ใหญ่บ้านหมู่ที่ 2 ตำบลแหลมฟ้าผ่า	082-205-1363
4	นางวราภรณ์ พาเจริญ	ผู้ใหญ่บ้านหมู่ที่ 3 ตำบลแหลมฟ้าผ่า	087-803-7114
5	นายสมชาย เลิศมงคลสมุทร	ผู้ใหญ่บ้านหมู่ที่ 4 ตำบลแหลมฟ้าผ่า	089-027-7745
6	นายพัฒนศักดิ์ จันทรตรี	ผู้ใหญ่บ้านหมู่ที่ 5 ตำบลแหลมฟ้าผ่า	095-759-2528
7	นายธนเดช สู่ความดี	ผู้ใหญ่บ้านหมู่ที่ 6 ตำบลแหลมฟ้าผ่า	096-883-8161
8	นายวิสูตร มหานาค	ผู้ใหญ่บ้านหมู่ที่ 4 ตำบลในคลองบางปลากด	092-460-0498
9	นายวันเฉลิม เอี่ยมสุวรรณ	ผู้ใหญ่บ้านหมู่ที่ 7 ตำบลในคลองบางปลากด	061-751-4153
10	นายบุญเลื่อม แก้วสว่าง	ผู้ใหญ่บ้านหมู่ที่ 9 ตำบลในคลองบางปลากด	086-002-9697

ที่มา : อำเภอพระสมุทรเจดีย์ จังหวัดสมุทรปราการ ข้อมูล ณ เดือน มีนาคม 2566

เทศบาลตำบลแหลมฟ้าผ่า มีคณะกรรมการชุมชนในเขตพื้นที่ทั้งหมด จำนวน 15 ชุมชน โดยมีคณะกรรมการชุมชนที่ครบวาระไปแล้ว จำนวน 12 ชุมชน และคณะกรรมการชุมชนที่ยังมีวาระการดำรงตำแหน่งอยู่ จำนวน 3 ชุมชน ได้แก่

**ตารางที่ 4** แสดงข้อมูลชื่อชุมชน ชื่อประธานคณะกรรมการชุมชน

ลำดับ	ชื่อชุมชน	ชื่อ - สกุล	ตำแหน่ง	หมายเลขโทรศัพท์
1	ชุมชนบ้านคลองพระราม	-	ครบวาระ	-
2	ชุมชนบ้านภูมิไฉนเวศน์ 2	-	ครบวาระ	-
3	ชุมชนบ้านพระนารายณ์	-	ครบวาระ	-
4	ชุมชนบ้านคลองสวน	-	ครบวาระ	-
5	ชุมชนบ้านปากคลองแดน	-	ครบวาระ	-
6	ชุมชนบ้านข่อยอำเภอพระสมุทรเจดีย์	-	ครบวาระ	-
7	ชุมชนบ้านคลองใหม่	-	ครบวาระ	-
8	ชุมชนบ้านข่อยวัดแหลมฟ้าผ่า	-	ครบวาระ	-
9	ชุมชนบ้านข่อยจัดสรร	-	ครบวาระ	-
10	ชุมชนบ้านไร่	-	ครบวาระ	-
11	ชุมชนบ้านข่อยหมอบาง	-	ครบวาระ	-
12	ชุมชนบ้านป้อมปราการ	-	ครบวาระ	-
13	ชุมชนบ้านปิยะพัฒนา	นางกนกวรรณ อยู่เล็ก	ประธานชุมชนฯ	061-717-4392
14	ชุมชนบ้านข่อยร่วมพัฒนา	นายเกษม บุญสุอาด	ประธานชุมชนฯ	081-804-2910
15	ชุมชนบ้านชนากานต์	นางจิราภา รัตนวิจิตร	ประธานชุมชนฯ	061-418-7882

ที่มา : กองสวัสดิการสังคม เทศบาลตำบลแหลมฟ้าผ่า ข้อมูล ณ เดือน มีนาคม 2566



## 2) การเลือกตั้ง

### 2.1) การแบ่งเขตเลือกตั้ง

ตารางที่ 5 แสดงข้อมูลการแบ่งเขตเลือกตั้งสมาชิกสภาเทศบาลและนายกเทศมนตรี

เขตเลือกตั้ง	สถานที่เลือกตั้ง
เขตเลือกตั้งที่ 1	หมู่ที่ 1 ตำบลแหลมฟ้าผ่า (ยกเว้นบ้านเลขที่ 316-317/462)
	หมู่ที่ 4 ตำบลในคลองบางปลากด (เขตเทศบาลตำบลแหลมฟ้าผ่า)
เขตเลือกตั้งที่ 2	หมู่ที่ 1 ตำบลแหลมฟ้าผ่า (เฉพาะบ้านเลขที่ 316 – 317/462)
	หมู่ที่ 2 ตำบลแหลมฟ้าผ่า
	หมู่ที่ 3 ตำบลแหลมฟ้าผ่า
	หมู่ที่ 4 ตำบลแหลมฟ้าผ่า
	หมู่ที่ 5 ตำบลแหลมฟ้าผ่า
	หมู่ที่ 6 ตำบลแหลมฟ้าผ่า
	หมู่ที่ 13 ตำบลแหลมฟ้าผ่า (เขตเทศบาลตำบลแหลมฟ้าผ่า)
	หมู่ที่ 7 ตำบลในคลองบางปลากด (เขตเทศบาลตำบลแหลมฟ้าผ่า)
	หมู่ที่ 9 ตำบลในคลองบางปลากด (เขตเทศบาลตำบลแหลมฟ้าผ่า)

### 2.2) จำนวนผู้มีสิทธิเลือกตั้ง

- จำนวนผู้มีสิทธิเลือกตั้งนายกเทศมนตรี จำนวน 16,362 คน
- จำนวนผู้มีสิทธิเลือกตั้งสมาชิกสภาเทศบาล จำนวน 16,196 คน

ที่มา : สำนักปลัดเทศบาลตำบลแหลมฟ้าผ่า ข้อมูล ณ เดือน มีนาคม 2564

### 2.3) การได้มาซึ่งผู้ได้รับการเลือกตั้ง

เทศบาลตำบลแหลมฟ้าผ่า เป็นหน่วยงานบริหารราชการส่วนท้องถิ่น ซึ่งเปลี่ยนแปลงฐานะมาจากสุขาภิบาลแหลมฟ้าผ่า การบริหารเป็นรูปแบบสภาเทศบาล ตามพระราชบัญญัติเทศบาล พ.ศ. 2496 และที่แก้ไขเพิ่มเติมถึงปัจจุบัน โดยดำเนินการเลือกตั้งผู้บริหารท้องถิ่นและสมาชิกสภาท้องถิ่นตามกฎหมายว่าด้วยการเลือกตั้งสมาชิกสภาท้องถิ่นหรือผู้บริหารท้องถิ่น ประกอบด้วย

นายกเทศมนตรีมาจากการเลือกตั้งโดยตรงของประชาชน จำนวน 1 คน และนายกเทศมนตรีอาจแต่งตั้งรองนายกเทศมนตรีได้ไม่เกิน 2 คน และอาจแต่งตั้งที่ปรึกษานายกเทศมนตรีและเลขานุการนายกเทศมนตรีได้จำนวนรวมไม่เกิน 2 คน เพื่อเป็นผู้ช่วยเหลือในการบริหารราชการของเทศบาลตามที่นายกเทศมนตรีมอบหมายได้



สภาเทศบาลตำบลแหลมฟ้าผ่าประกอบด้วยสมาชิกสภาเทศบาลซึ่งมาจากการเลือกตั้งโดยตรงของประชาชน จำนวน 12 คน สภาเทศบาลทำหน้าที่เป็นฝ่ายนิติบัญญัติ ซึ่งคอยควบคุมและตรวจสอบฝ่ายบริหาร อันเป็นวิถีทางแห่งการถ่วงดุลอำนาจ

ตารางที่ 6 แสดงข้อมูลรายชื่อคณะผู้บริหารเทศบาลตำบลแหลมฟ้าผ่า

ลำดับ	ชื่อ - สกุล	ตำแหน่ง	หมายเลขโทรศัพท์
1	นายเฉลิมพล สิทธิพันธุ์	นายกเทศมนตรีตำบลแหลมฟ้าผ่า	081-923-5678
2	นายสมเกียรติ เลื่อนสุขสันต์	รองนายกเทศมนตรีตำบลแหลมฟ้าผ่า	094-994-7992
3	นายประสิทธิ์ แหม่มไพศาล	รองนายกเทศมนตรีตำบลแหลมฟ้าผ่า	092-792-5498
4	นายไพรัช เพชรพิมานสมุทร	เลขานุการนายกเทศมนตรีตำบลแหลมฟ้าผ่า	089-984-1170
5	นายวิรุช วิเชียรกุล	ที่ปรึกษานายกเทศมนตรีตำบลแหลมฟ้าผ่า	089-018-4697

ที่มา : สำนักปลัดเทศบาลตำบลแหลมฟ้าผ่า ข้อมูล ณ เดือน เมษายน 2566

ตารางที่ 7 แสดงข้อมูลรายชื่อสมาชิกสภาเทศบาลตำบลแหลมฟ้าผ่า

ลำดับ	ชื่อ - สกุล	ตำแหน่ง	หมายเลขโทรศัพท์
1	ร้อยตำรวจเอกบัณฑิต ตะกรุดทอง	ประธานสภาเทศบาลตำบลแหลมฟ้าผ่า	065-946-5687
2	นายเอกอนันต์ สิวาเจริญศรี	รองประธานสภาเทศบาลตำบลแหลมฟ้าผ่า	099-158-2399
3	นายลือชัย ถีกพานิช	สมาชิกสภาเทศบาลตำบลแหลมฟ้าผ่า เขตที่ 1	062-541-9522
4	นายสุชาติ นันทินาญจรูจ	สมาชิกสภาเทศบาลตำบลแหลมฟ้าผ่า เขตที่ 1	063-789-3287
5	นายจารุต พันธุ์ฟัก	สมาชิกสภาเทศบาลตำบลแหลมฟ้าผ่า เขตที่ 1	096-639-8782
6	นายเดชณรงค์ กรน่วม	สมาชิกสภาเทศบาลตำบลแหลมฟ้าผ่า เขตที่ 1	089-075-4272
7	นายเตื่อน กลั่นสมุทร	สมาชิกสภาเทศบาลตำบลแหลมฟ้าผ่า เขตที่ 2	096-365-8750
8	นางบุศราพร เสี่ยงตั้ง	สมาชิกสภาเทศบาลตำบลแหลมฟ้าผ่า เขตที่ 2	085-805-9533
9	นายมานัส จันท์ตรี	สมาชิกสภาเทศบาลตำบลแหลมฟ้าผ่า เขตที่ 2	063-267-4259
10	นายสาคร ศึกษาผล	สมาชิกสภาเทศบาลตำบลแหลมฟ้าผ่า เขตที่ 2	089-200-8412
11	นายยงยุทธ ป่าไม้ทอง	สมาชิกสภาเทศบาลตำบลแหลมฟ้าผ่า เขตที่ 2	086-970-7967
12	นายศรีเณร ทองใบศรี	สมาชิกสภาเทศบาลตำบลแหลมฟ้าผ่า เขตที่ 2	094-657-3036
13	นางสาววานี แก้วคำสอน	เลขานุการสภาเทศบาลตำบลแหลมฟ้าผ่า	084-418-7491

ที่มา : สำนักปลัดเทศบาลตำบลแหลมฟ้าผ่า ข้อมูล ณ เดือน เมษายน 2566



### (3) ประชากร

ตำบลแหลมฟ้าผ่า มีหมู่บ้านในการปกครองทั้งหมด จำนวน 10 หมู่บ้าน โดยมีหมู่บ้านในความรับผิดชอบเต็มพื้นที่ จำนวน 7 หมู่บ้าน ได้แก่ หมู่ที่ 1 , หมู่ที่ 2 , หมู่ที่ 3 , หมู่ที่ 4 , หมู่ที่ 5 , หมู่ที่ 6 , หมู่ที่ 13 และมีหมู่บ้านในเขตความรับผิดชอบบางส่วน จำนวน 3 หมู่บ้าน ได้แก่ หมู่ที่ 4 ตำบลในคลองบางปลากด , หมู่ที่ 7 ตำบลในคลองบางปลากด , หมู่ที่ 9 ตำบลในคลองบางปลากด ซึ่งพื้นที่บางส่วนทั้ง 3 หมู่บ้าน อยู่ในเขตพื้นที่รับผิดชอบขององค์การบริหารส่วนตำบลในคลองบางปลากด อำเภอพระสมุทรเจดีย์ จังหวัดสมุทรปราการ โดยมีประชากรรวมทั้งสิ้น จำนวน 21,526 คน ดังนี้

#### 1) ข้อมูลเกี่ยวกับจำนวนประชากร (ข้อมูลเปรียบเทียบย้อนหลัง 3 – 5 ปี และคาดการณ์ในอนาคต)

ตารางที่ 8 แสดงข้อมูลเกี่ยวกับจำนวนครัวเรือน/ประชากรในเขตเทศบาลตำบลแหลมฟ้าผ่า

หมู่ที่	ตำบล	จำนวน (ครัวเรือน)	จำนวนประชากร		รวม (คน)
			ชาย (คน)	หญิง (คน)	
1	แหลมฟ้าผ่า	2,128	2,635	2,888	5,523
2	แหลมฟ้าผ่า	113	203	194	397
3	แหลมฟ้าผ่า	647	1,098	1,163	2,261
4	แหลมฟ้าผ่า	108	160	157	317
5	แหลมฟ้าผ่า	768	941	772	1,713
6	แหลมฟ้าผ่า	416	728	712	1,440
13	แหลมฟ้าผ่า	1,398	1,188	1,398	2,586
4	ในคลองบางปลากด	3,031	2,989	3,262	6,251
7	ในคลองบางปลากด	940	489	537	1,026
9	ในคลองบางปลากด	19	8	4	12
รวม		9,568	10,439	11,087	21,526

ที่มา : สำนักปลัดเทศบาลตำบลแหลมฟ้าผ่า ข้อมูล ณ เดือน มีนาคม 2566

ตารางที่ 9 แสดงข้อมูลเกี่ยวกับจำนวนประชากรในเขตเทศบาลตำบลแหลมฟ้าผ่า (เปรียบเทียบย้อนหลัง 3 ปี)

หมู่ที่	ตำบล	จำนวนประชากร							
		พ.ศ. 2563		พ.ศ. 2564		พ.ศ. 2565		พ.ศ. 2566	
		ชาย	หญิง	ชาย	หญิง	ชาย	หญิง	ชาย	หญิง
1	แหลมฟ้าผ่า	2,613	2,868	2,652	2,899	2,644	2,879	2,635	2,888
2	แหลมฟ้าผ่า	213	203	208	196	203	195	203	194
3	แหลมฟ้าผ่า	1,138	1,184	1,129	1,161	1,106	1,161	1,098	1,163
4	แหลมฟ้าผ่า	162	159	161	159	158	153	160	157
5	แหลมฟ้าผ่า	900	799	932	781	945	777	941	772
6	แหลมฟ้าผ่า	765	741	756	724	732	720	728	712
13	แหลมฟ้าผ่า	1,230	1,440	1,208	1,407	1,192	1,397	1,188	1,398
4	ในคลองบางปลากด	3,002	3,247	3,026	3,298	2,996	3,256	2,989	3,262
7	ในคลองบางปลากด	284	291	312	347	422	470	489	537
9	ในคลองบางปลากด	7	6	6	4	6	4	8	4
รวม		10,314	10,938	10,390	10,976	10,404	11,012	10,439	11,087

ที่มา : สำนักปลัดเทศบาลตำบลแหลมฟ้าผ่า ข้อมูล ณ เดือน มีนาคม 2566

## 2) ช่วงอายุและจำนวนประชากร

ตารางที่ 10 แสดงข้อมูลเกี่ยวกับช่วงอายุและจำนวนประชากรในเขตเทศบาลตำบลแหลมฟ้าผ่า

จำนวนประชากรแยกตามช่วงอายุ	ชาย	หญิง	รวม
จำนวนประชากรเยาวชน (ช่วงอายุต่ำกว่า 18 ปี)	2,175	2,070	4,245
จำนวนประชากร (ช่วงอายุ 18 - 60 ปี)	6,904	7,292	14,196
จำนวนประชากรผู้สูงอายุ (ช่วงอายุมากกว่า 60 ปี)	1,390	1,752	3,142
รวม	10,469	11,114	21,583

ที่มา : สำนักปลัดเทศบาลตำบลแหลมฟ้าผ่า ข้อมูล ณ เดือน มีนาคม 2566

## (4) สภาพทางสังคม

### 1) การศึกษา

ด้านการศึกษา ปัจจุบันในพื้นที่เทศบาลตำบลแหลมฟ้าผ่ามีสถานศึกษาของรัฐที่ดำเนินการจัดการศึกษาตั้งแต่ในระดับชั้นเด็กปฐมวัย ระดับชั้นอนุบาล ระดับชั้นมัธยมศึกษาตอนต้น ระดับชั้นมัธยมศึกษาตอนปลาย ระดับชั้นประกาศนียบัตรวิชาชีพ (ปวช.) จนถึงระดับชั้นประกาศนียบัตรวิชาชีพชั้นสูง (ปวส.) โดยมีสถานศึกษาของรัฐที่ตั้งอยู่ภายในเขตพื้นที่ของตำบลแหลมฟ้าผ่า จำนวน 5 แห่ง ได้แก่

**1.1) ศูนย์พัฒนาเด็กเล็กเทศบาลตำบลแหลมฟ้าผ่า : สังกัดเทศบาลตำบลแหลมฟ้าผ่า**

ที่ตั้ง เลขที่ 999/1 หมู่ที่ 5 ตำบลแหลมฟ้าผ่า อำเภอพระสมุทรเจดีย์ จังหวัดสมุทรปราการ จัดการเรียนการสอนในระดับชั้นปฐมวัย หัวหน้าสถานศึกษา คือ นางฐิติมา สุทธิเวชกุล โทร. 02-408-5603

**ตารางที่ 11** แสดงข้อมูลจำนวนนักเรียนภายในศูนย์พัฒนาเด็กเล็กของเทศบาลตำบลแหลมฟ้าผ่า

ระดับชั้น	เพศ		รวมนักเรียน	ห้องเรียน
	ชาย	หญิง		
อนุบาล 1	22	28	50	2
อนุบาล 2	11	22	33	2
อนุบาล 3	7	7	14	1
รวม	40	57	97	5

ที่มา : กองการศึกษา เทศบาลตำบลแหลมฟ้าผ่า ข้อมูล ณ เดือน เมษายน 2566

**1.2) โรงเรียนวัดไตรมิตรวราราม : สังกัดสำนักงานเขตพื้นที่การศึกษาประถมศึกษาสมุทรปราการ เขต 1**

ที่ตั้ง เลขที่ 148/4 หมู่ที่ 1 ตำบลแหลมฟ้าผ่า อำเภอพระสมุทรเจดีย์ จังหวัดสมุทรปราการ จัดการเรียนการสอนตั้งแต่ระดับชั้นอนุบาลจนถึงมัธยมศึกษาตอนต้น ผู้อำนวยการสถานศึกษา คือ นางมยุรี คนเจน เว็บไซต์ : [gg.gg/trimit111](http://gg.gg/trimit111) โทร. 02-425-8336

**ตารางที่ 12** แสดงข้อมูลจำนวนนักเรียนโรงเรียนวัดไตรมิตรวราราม

ระดับชั้น	เพศ		รวมนักเรียน	ห้องเรียน
	ชาย	หญิง		
อนุบาล 1	0	0	0	0
อนุบาล 2	7	9	16	1
อนุบาล 3	20	3	23	1
ประถมศึกษาปีที่ 1	27	16	43	1
ประถมศึกษาปีที่ 2	12	21	33	1
ประถมศึกษาปีที่ 3	20	18	38	1
ประถมศึกษาปีที่ 4	29	23	52	2
ประถมศึกษาปีที่ 5	26	20	46	2
ประถมศึกษาปีที่ 6	26	8	34	1
มัธยมศึกษาปีที่ 1	20	16	36	1
มัธยมศึกษาปีที่ 2	17	9	26	1
มัธยมศึกษาปีที่ 3	13	16	29	1
รวม	217	159	376	13

ที่มา : [https://data.bopp-obec.info/web/index\\_view\\_stu.php?School\\_ID=1011570131](https://data.bopp-obec.info/web/index_view_stu.php?School_ID=1011570131)

ข้อมูล ณ วันที่ 10 มิถุนายน 2565 (ปีการศึกษา 2565)



1.3) โรงเรียนป้อมพระจุลจอมเกล้า : สังกัดสำนักงานเขตพื้นที่การศึกษาประถมศึกษาสมุทรปราการ เขต 1  
 ที่ตั้ง เลขที่ 84 หมู่ที่ 5 ตำบลแหลมฟ้าผ่า อำเภอพระสมุทรเจดีย์ จังหวัดสมุทรปราการ จัดการเรียน  
 การสอนตั้งแต่ระดับชั้นอนุบาลจนถึงมัธยมศึกษาตอนต้น ผู้อำนวยการสถานศึกษา คือ ดร.วีรณัฐ สุทธิพันธ์  
 เว็บไซต์ : [www.pjischool.com](http://www.pjischool.com) โทร. 02-058-9344

ตารางที่ 13 แสดงข้อมูลจำนวนนักเรียนโรงเรียนป้อมพระจุลจอมเกล้า

ระดับชั้น	เพศ		รวมนักเรียน	ห้องเรียน
	ชาย	หญิง		
อนุบาล 1	0	0	0	0
อนุบาล 2	4	7	11	1
อนุบาล 3	13	5	18	1
ประถมศึกษาปีที่ 1	8	8	16	1
ประถมศึกษาปีที่ 2	11	15	26	1
ประถมศึกษาปีที่ 3	16	7	23	1
ประถมศึกษาปีที่ 4	27	8	35	1
ประถมศึกษาปีที่ 5	12	24	36	1
ประถมศึกษาปีที่ 6	16	16	32	1
มัธยมศึกษาปีที่ 1	22	13	35	1
มัธยมศึกษาปีที่ 2	27	18	45	2
มัธยมศึกษาปีที่ 3	16	19	35	1
รวม	172	140	312	12

ที่มา : [http://pomprachunschool.ac.th/datashow\\_49033](http://pomprachunschool.ac.th/datashow_49033) ข้อมูล ณ วันที่ 10 มิถุนายน 2565 (ปีการศึกษา 2565)

1.4) โรงเรียนวัดแหลมฟ้าผ่า : สังกัดสำนักงานเขตพื้นที่การศึกษาประถมศึกษาสมุทรปราการ เขต 1  
 ที่ตั้ง เลขที่ 43/1 หมู่ที่ 6 ตำบลแหลมฟ้าผ่า อำเภอพระสมุทรเจดีย์ จังหวัดสมุทรปราการ จัดการเรียน  
 การสอนตั้งแต่ระดับชั้นอนุบาลจนถึงมัธยมศึกษาตอนต้น ผู้อำนวยการสถานศึกษา คือ นางสาวอรการย์ สิ้นธุ์สุวรรณ  
 เว็บไซต์ : [www.wlf.ac.th](http://www.wlf.ac.th) โทร. 02-425-8585

ตารางที่ 14 แสดงข้อมูลจำนวนนักเรียนโรงเรียนวัดแหลมฟ้าผ่า

ระดับชั้น	เพศ		รวมนักเรียน
	ชาย	หญิง	
อนุบาล 1	17	14	31
อนุบาล 2	22	27	49
อนุบาล 3	32	19	51
ประถมศึกษาปีที่ 1	30	33	63
ประถมศึกษาปีที่ 2	31	32	63



ประถมศึกษาปีที่ 3	39	26	65
ประถมศึกษาปีที่ 4	27	25	52
ประถมศึกษาปีที่ 5	43	36	79
ประถมศึกษาปีที่ 6	33	37	70
มัธยมศึกษาปีที่ 1	38	19	57
มัธยมศึกษาปีที่ 2	17	24	41
มัธยมศึกษาปีที่ 3	24	26	50
รวม	353	318	671

ที่มา : โรงเรียนวัดแหลมฟ้าผ่า ข้อมูล ณ วันที่ 10 พฤศจิกายน 2565 (ปีการศึกษา 2565)

**1.5) วิทยาลัยการอาชีพพระสมุทรเจดีย์ : สังกัดคณะกรรมการอาชีวศึกษา กระทรวงศึกษาธิการ**  
ที่ตั้ง เลขที่ 143 หมู่ที่ 5 ตำบลแหลมฟ้าผ่า อำเภอพระสมุทรเจดีย์ จังหวัดสมุทรปราการ จัดการเรียน  
การสอนตั้งแต่ระดับชั้นประกาศนียบัตรวิชาชีพ (ปวช.) จนถึงระดับชั้นประกาศนียบัตรวิชาชีพชั้นสูง (ปวส.)  
ผู้อำนวยการสถานศึกษา คือ นายธิติววัฒน์ กุลพิชัยจิราวุฒิ เว็บไซต์ : [www.prasamutjd.ac.th](http://www.prasamutjd.ac.th) โทร. 02-453-7847

## 2) สาธารณสุข

ภายในเขตพื้นที่ตำบลแหลมฟ้าผ่ามีสถานบริการสาธารณสุขของรัฐ จำนวน 1 แห่ง ได้แก่

**2.1) โรงพยาบาลส่งเสริมสุขภาพตำบลแหลมฟ้าผ่า** ที่ตั้ง เลขที่ 6/1 หมู่ที่ 6 ตำบลแหลมฟ้าผ่า  
อำเภอพระสมุทรเจดีย์ จังหวัดสมุทรปราการ ผู้อำนวยการโรงพยาบาลส่งเสริมสุขภาพตำบล คือ นางวรรณ  
สุกใส โทร. 02-425-8194

**ตารางที่ 15** แสดงข้อมูลบุคลากรทางการแพทย์ที่ปฏิบัติหน้าที่ในสถานพยาบาลทุกแห่ง ทุกสังกัดในพื้นที่

ลำดับ	บุคลากรทางการแพทย์	จำนวน (คน)
1	แพทย์	1
2	พยาบาล	4
3	ทันตแพทย์	1
4	แพทย์แผนไทย	2
5	เภสัชกร	1
6	นักวิชาการสาธารณสุข	2
7	เจ้าหน้าที่บริหารงานสาธารณสุข	1
8	เจ้าพนักงานสาธารณสุขชุมชน	1
9	ผู้ช่วยเหลือคนไข้	4
10	อาสาสมัครสาธารณสุขประจำหมู่บ้าน (อสม.)	95
รวม		112

ที่มา : กองสาธารณสุขและสิ่งแวดล้อม เทศบาลตำบลแหลมฟ้าผ่า ข้อมูล ณ เดือน ธันวาคม 2565

(ข้อมูลพื้นฐานเพื่อการวางแผนพัฒนาขององค์กรปกครองส่วนท้องถิ่น ประจำปี พ.ศ. 2567)



## 2.2) สาเหตุการเจ็บป่วยที่เข้ารับการรักษาในโรงพยาบาลและศูนย์บริการสาธารณสุขทุกแห่ง

ผู้เข้ารับการรักษาในสถานพยาบาลสังกัด (จำนวนต่อปี) ในศูนย์บริการสาธารณสุข จำนวน 18,478 คน โดยมีสาเหตุการเจ็บป่วย ดังนี้

- อุบัติเหตุ จำนวน 20 ราย/ปี คิดเป็นงบประมาณในการรักษาทั้งสิ้น 9,038 บาท
- สาเหตุอื่น จำนวน 191 ราย/ปี คิดเป็นงบประมาณในการรักษาทั้งสิ้น 85,890 บาท
- ประเภทการเจ็บป่วยที่เข้ารับการรักษาในโรงพยาบาลและศูนย์บริการสาธารณสุขทุกแห่ง 5 อันดับแรก

1. การติดเชื้ทางเดินหายใจ
2. เบาหวาน
3. ความดันโลหิตสูง
4. ทันตกรรม (ความผิดปกติอื่นๆของฟัน)
5. การบาดเจ็บระบุนเฉพาะอื่นๆ

ที่มา : กองสาธารณสุขและสิ่งแวดล้อม เทศบาลตำบลแหลมฟ้าผ่า ข้อมูล ณ เดือน ธันวาคม 2565  
(ข้อมูลพื้นฐานเพื่อการวางแผนพัฒนาขององค์กรปกครองส่วนท้องถิ่น ประจำปี พ.ศ. 2567)

### 3) อาชญากรรม

ด้านอาชญากรรมในพื้นที่ตำบลแหลมฟ้าผ่า ที่ผ่านมาพบปัญหาอาชญากรรมค่อนข้างน้อย ซึ่งเทศบาลมีวิธีการแก้ปัญหาที่สามารถดำเนินการได้ตามอำนาจหน้าที่และงบประมาณที่มีอยู่อย่างจำกัด เช่น การติดตั้งระบบกล้องโทรทัศน์วงจรปิด การติดตั้งไฟฟ้าส่องสว่างในพื้นที่จุดเสี่ยง รวมทั้งมีการร่วมตั้งจุดตรวจ จุดบริการ ในช่วงวันหยุดยาวช่วงเทศกาลต่างๆ เพื่อเป็นการอำนวยความสะดวกให้กับประชาชนและเพื่อเป็นการเพิ่มพื้นที่ความปลอดภัยในการป้องปรามอาชญากรรมได้ในส่วนหนึ่ง โดยตำบลแหลมฟ้าผ่าตั้งอยู่ในเขตพื้นที่ความรับผิดชอบของสถานีตำรวจภูธรพระสมุทรเจดีย์ ที่ตั้ง เลขที่ 459 หมู่ที่ 1 ตำบลปากคลองบางปลากด อำเภอพระสมุทรเจดีย์ จังหวัดสมุทรปราการ ผู้กำกับสถานีตำรวจภูธรพระสมุทรเจดีย์ คือ พ.ต.อ. ทศพล ทองใบ โทร. 02-462-7888

### 4) ยาเสพติด

ด้านยาเสพติด ปัจจุบันในพื้นที่ตำบลแหลมฟ้าผ่ายังมีเด็กและเยาวชนยังอยู่ในกลุ่มเสี่ยง ซึ่งปัญหา ยาเสพติดในพื้นที่นั้น การแก้ปัญหาสามารถดำเนินการได้เฉพาะตามอำนาจหน้าที่เท่านั้น เช่น การรณรงค์ การประชาสัมพันธ์ การแจกเบาะแส การอบรมให้ความรู้ เป็นต้น ส่วนที่นอกเหนือจากอำนาจหน้าที่นั้นได้รับการสอดส่องดูแลจากสถานีตำรวจภูธรพระสมุทรเจดีย์ เจ้าหน้าที่ฝ่ายปกครองอำเภอพระสมุทรเจดีย์ รวมถึงเจ้าหน้าที่ที่เกี่ยวข้องจากหน่วยงานต่างๆ

## 5) การสังคมนาสงเคราะห์

เทศบาลตำบลแหลมฟ้าผ่ามีการดำเนินการด้านสงคมนาสงเคราะห์ ดังนี้

- 1) ดำเนินการจ่ายเบี้ยยังชีพผู้สูงอายุ เบี้ยยังชีพคนพิการ และเบี้ยยังชีพผู้ป่วยเอดส์
- 2) รับลงทะเบียนและประสานโครงการเงินอุดหนุนเพื่อการเลี้ยงดูเด็กแรกเกิด
- 3) ประสานการทำบัตรคนพิการ
- 4) ดำเนินการอื่นๆ ตามอำนาจหน้าที่

ตารางที่ 16 แสดงข้อมูลด้านสงคมนาสงเคราะห์ (เปรียบเทียบย้อนหลัง 1 ปี)

ประเภท	พ.ศ. 2565		พ.ศ. 2566 (ข้อมูล 6 เดือนแรก)	
	จำนวน (ราย)	งบประมาณ (ราย)	จำนวน (ราย)	จำนวน (ราย)
ผู้สูงอายุ	2,646	20,152,700	2,780	10,584,700
คนพิการ	390	3,807,600	406	2,002,200
ผู้ป่วยเอดส์	20	115,000	19	57,000
รวม	3,056	24,075,300	3,205	12,643,900

ที่มา : กองสวัสดิการสงคมนา เทศบาลตำบลแหลมฟ้าผ่า ข้อมูล ณ เดือน เมษายน 2566

ตารางที่ 17 แสดงข้อมูลสรุปผลการจัดเก็บข้อมูลความจำเป็นพื้นฐาน ปี 2565 ระดับตำบล

ตัวชี้วัดข้อมูลความจำเป็นพื้นฐาน	จำนวนที่สำรวจทั้งหมด	ผ่านเกณฑ์		ไม่ผ่านเกณฑ์	
		จำนวน	ร้อยละ	จำนวน	ร้อยละ
<b>หมวดที่ 1 สุขภาพ มี 7 ตัวชี้วัด</b>					
1. เด็กแรกเกิดมีน้ำหนัก 2,500 กรัม ขึ้นไป	0 คน	0 คน	0.00	0 คน	0.00
2. เด็กแรกเกิดได้กินนมแม่อย่างเดียวยังน้อย 6 เดือนแรกติดต่อกัน	0 คน	0 คน	0.00	0 คน	0.00
3. เด็กแรกเกิดถึง 12 ปี ได้รับวัคซีนป้องกันโรคครบตามตารางสร้างเสริมภูมิคุ้มกันโรค	272 คน	272 คน	100.00	0 คน	0.00
4. ครรภ์เรื้อรังกินอาหารถูกสุขลักษณะ ปลอดภัย และได้มาตรฐาน	4,781 คร.	4,781 คร.	100.00	0 คร.	0.00
5. ครรภ์เรื้อรังมีการใช้ยาเพื่อบำบัด บรรเทาอาการเจ็บป่วยเบื้องต้นอย่างเหมาะสม	4,781 คร.	4,781 คร.	100.00	0 คร.	0.00
6. คนอายุ 35 ปีขึ้นไป ได้รับการตรวจสุขภาพประจำปี	5,840 คน	5,840 คน	100.00	0 คน	0.00
7. คนอายุ 6 ปีขึ้นไป ออกกำลังกายอย่างน้อยสัปดาห์ละ 3 วันๆละ 30 นาที	7,979 คน	7,979 คน	100.00	0 คน	0.00
<b>หมวดที่ 2 สภาพแวดล้อม มี 7 ตัวชี้วัด</b>					
8. ครรภ์เรื้อรังมีความมั่นคงในที่อยู่อาศัย และบ้านมีสภาพคงทนถาวร	4,781 คร.	4,781 คร.	100.00	0 คร.	0.00





9. ครั้วเรือนมีน้ำสะอาดสำหรับดื่มและบริโภคเพียงพอตลอดทั้งปี อย่างน้อยคนละ 5 ลิตรต่อวัน	4,781 คร.	4,781 คร.	100.00	0 คร.	0.00
10. ครั้วเรือนมีน้ำใช้เพียงพอตลอดทั้งปี อย่างน้อยคนละ 45 ลิตรต่อวัน	4,781 คร.	4,781 คร.	100.00	0 คร.	0.00
11. ครั้วเรือนมีการจัดบ้านเรือนเป็นระเบียบเรียบร้อย สะอาดถูกสุขลักษณะ	4,781 คร.	4,781 คร.	100.00	0 คร.	0.00
12. ครั้วเรือนไม่ถูกรบกวนจากมลพิษ	4,781 คร.	4,781 คร.	100.00	0 คร.	0.00
13. ครั้วเรือนมีการป้องกันอุบัติเหตุและภัยธรรมชาติอย่างถูกวิธี	4,781 คร.	4,781 คร.	100.00	0 คร.	0.00
14. ครั้วเรือนมีความปลอดภัยในชีวิตและทรัพย์สิน	4,781 คร.	4,781 คร.	100.00	0 คร.	0.00
<b>หมวดที่ 3 การศึกษา มี 5 ตัวชี้วัด</b>					
15. เด็กอายุ 3 – 5 ปี ได้รับการเลี้ยงดูเตรียมความพร้อมก่อนวัยเรียน	28 คน	28 คน	100.00	0 คน	0.00
16. เด็กอายุ 6 – 14 ปี ได้รับการศึกษาภาคบังคับ 9 ปี	355 คน	355 คน	100.00	0 คน	0.00
17. เด็กจบชั้น ม.3 ได้เรียนต่อชั้น ม.4 หรือเทียบเท่า	8 คน	8 คน	100.00	0 คน	0.00
18. คนในครั้วเรือนที่จบการศึกษาภาคบังคับ 9 ปี ที่ไม่ได้เรียนต่อและยังไม่มีงานทำ ได้รับการฝึกอบรมด้านอาชีพ	19 คน	19 คน	100.00	0 คน	0.00
19. คนอายุ 15 – 59 ปี อ่าน เขียนภาษาไทย และคิดเลขอย่างง่ายได้	5,539 คน	5,539 คน	100.00	0 คน	0.00
<b>หมวดที่ 4 การมีงานทำและรายได้ มี 4 ตัวชี้วัด</b>					
20. คนอายุ 15 – 59 ปี มีอาชีพและรายได้	5,095 คน	5,095 คน	100.00	0 คน	0.00
21. คนอายุ 60 ปีขึ้นไป มีอาชีพและรายได้	2,075 คน	2,075 คน	100.00	0 คน	0.00
22. รายได้เฉลี่ยของคนในครั้วเรือนต่อปี	4,781 คร.	4,781 คร.	100.00	0 คร.	0.00
23. ครั้วเรือนมีการเก็บออมเงิน	4,781 คร.	2,489 คร.	52.06	2,292 คร.	47.94
<b>หมวดที่ 5 ค่านิยม มี 8 ตัวชี้วัด</b>					
24. คนในครั้วเรือนไม่ดื่มสุรา	8,007 คน	8,007 คน	100.00	0 คน	0.00
25. คนในครั้วเรือนไม่สูบบุหรี่	8,007 คน	8,007 คน	100.00	0 คน	0.00
26. คนอายุ 6 ปีขึ้นไป ปฏิบัติกิจกรรมทางศาสนาอย่างน้อยสัปดาห์ละ 1 ครั้ง	7,979 คน	7,979 คน	100.00	0 คน	0.00
27. ผู้สูงอายุ ได้รับการดูแลจากครอบครัว ชุมชน ภาครัฐ หรือภาคเอกชน	2,085 คน	2,085 คน	100.00	0 คน	0.00
28. ผู้พิการ ได้รับการดูแลจากครอบครัว ชุมชน ภาครัฐ หรือภาคเอกชน	36 คน	36 คน	100.00	0 คน	0.00
29. ผู้ป่วยโรคเรื้อรัง ได้รับการดูแลจากครอบครัว ชุมชน ภาครัฐ หรือภาคเอกชน	107 คน	107 คน	100.00	0 คน	0.00

30. คริวเรือมีส่วนร่วมทำกิจกรรมสาธารณะเพื่อประโยชน์ของชุมชน หรือท้องถิ่น	4,781 คร.	4,779 คร.	99.96	2 คร.	0.04
31. ครอบครัวยุติความอบอุ่น	4,781 คร.	4,773 คร.	99.83	8 คร.	0.17

ที่มา : สำนักงานพัฒนาชุมชนอำเภอพระสมุทรเจดีย์ ข้อมูล ณ เดือน เมษายน 2566

## (5) ระบบบริการพื้นฐาน

### 1) การคมนาคมขนส่ง (ทางบก, ทางน้ำ, ทางราง ฯลฯ)

#### 1.1) การคมนาคมขนส่งทางบก

ภายในเขตพื้นที่ตำบลแหลมฟ้าผ่ามีถนนที่ใช้ในการเชื่อมต่อการคมนาคมขนส่งทางบกสายหลักที่สำคัญ ได้แก่ ถนนสุขสวัสดิ์ (ทางหลวงแผ่นดินหมายเลข 303) สามารถติดต่อกันได้ระหว่างอำเภอกับอำเภอ ตำบลกับตำบล และตำบลกับหมู่บ้าน ซึ่งเป็นเส้นทางคมนาคมสายหลัก เพราะสามารถใช้ขนส่งจากท่าเรือที่อยู่ริมฝั่งแม่น้ำเจ้าพระยาเข้าสู่กรุงเทพมหานคร มีระยะทางประมาณ 10 กิโลเมตร โดยปัจจุบันในพื้นที่ตำบลแหลมฟ้าผ่ามีถนนที่ใช้ในการคมนาคมขนส่งทางบก ดังนี้

ตารางที่ 18 แสดงข้อมูลถนนที่อยู่ในความรับผิดชอบของหน่วยงานอื่น

ลำดับ	ชื่อถนน	จำนวน (สาย)	หน่วยงานรับผิดชอบ
1	ทางหลวงแผ่นดินหมายเลข 303 (ถนนสุขสวัสดิ์-ป้อมพระจุลจอมเกล้า)	1	แขวงทางหลวงสมุทรปราการ
2	ทางหลวงแผ่นดินหมายเลข 3243 (ถนนสมุทรปราการ-สมุทรสาคร)	2	องค์การบริหารส่วนจังหวัดสมุทรปราการ

ตารางที่ 19 แสดงข้อมูลถนนคอนกรีตเสริมเหล็กที่อยู่ในความรับผิดชอบของเทศบาลตำบลแหลมฟ้าผ่า

ลำดับ	ชื่อถนน	ขนาด		ปีที่ก่อสร้าง	ลงทะเบียน
		ความกว้าง (เมตร)	ความยาว (กม.)		
1	ถนนซอยร่วมพัฒนา	6.00	0.800	2544	12 มี.ค. 2544
2	ถนนซอยหมอบาง	6.00	0.400	2544	9 ก.ค. 2544
3	ถนนซอยสองสันตินิเวศน์	8.00	0.160	2546	6 พ.ค. 2546
4	ถนนสายวัดแหลมฟ้าผ่า-วัดใหญ่	6.00	0.800	2546	29 ส.ค. 2546
5	ถนนซอยหนึ่งพัฒนา	8.00	0.180	2548	26 พ.ค. 2548
6	ถนนซอยบุญลือ	4.50	0.170	2548	9 ส.ค. 2548
7	ถนนซอยซีดี	6.00	1.200	2550	22 มี.ค. 2550
8	ถนนสมุทรปราการ-สมุทรสาคร	12.00	4.70	2550	9 เม.ย. 2550
9	ถนนซอยป้อมปราการ	12.00	1.00	2552	14 พ.ค. 2552



10	ถนนเข้าวัดคลองพระราม	5.00	0.490	2554	22 ก.พ. 2554
11	ถนนซอยบางแสงพัฒนา	6.00	0.200	2555	30 ก.ค. 2555
12	ถนนซอยจัดสรร	6.00	1.000	2555	10 ก.ย. 2555
13	ถนนซอยหมู่บ้านภูมิไฉนเวศน์ 2	6.50	0.700	2562	26 เม.ย. 2562
14	ถนนซอยบ้านผู้ใหญ่แดง	6.00	0.360	2563	-
15	ถนนซอยตรงข้ามที่ว่าการอำเภอ พระสมุทรเจดีย์	8.00	0.096	-	-
16	ถนนซอยข้างวัดไตรมิตรวราราม	4.00	0.107	-	-

ที่มา : กองช่าง เทศบาลตำบลแหลมฟ้าผ่า ข้อมูล ณ เดือน เมษายน 2566

### 1.2) การคมนาคมขนส่งทางน้ำ

เนื่องจากตำบลแหลมฟ้าผ่ามีสภาพพื้นที่ส่วนใหญ่เป็นพื้นที่ราบลุ่มแม่น้ำ จึงอาศัยเส้นทางน้ำในการติดต่อใช้สัญจรไป - มา ปัจจุบันมีคลองทั้งสิ้น จำนวน 10 แห่ง ได้แก่

ตารางที่ 20 แสดงข้อมูลคลองในเขตพื้นที่เทศบาลตำบลแหลมฟ้าผ่า

ลำดับ	ชื่อคลอง	ลำดับ	ชื่อคลอง
1	คลองสรรพสามิต	6	คลองตาลี
2	คลองสวน (คลองแดน)	7	คลองสามแพรก
3	คลองมอญ	8	คลองพระรามฝั่งเหนือ
4	คลองอ้ายเซ็ง	9	คลองพระรามฝั่งใต้ (คลองแม่หนัก)
5	คลองลุย	10	คลองหนังโชน (คลองเจ๊ก)

ที่มา : กองช่าง เทศบาลตำบลแหลมฟ้าผ่า ข้อมูล ณ เดือน เมษายน 2566

### 2) การไฟฟ้า

การไฟฟ้าปัจจุบันในเขตพื้นที่ตำบลแหลมฟ้าผ่า อยู่ในความรับผิดชอบของ การไฟฟ้านครหลวง สาขา ราษฎร์บูรณะ เลขที่ 21 ถนนราษฎร์บูรณะ แขวงราษฎร์บูรณะ เขตราษฎร์บูรณะ กทม. 10140 โทร. 02-877-5200 โทรสาร. 02-877-5291 Call center : 1130 ปัจจุบันเทศบาลฯมีไฟฟ้าสาธารณะ (ไฟฟ้าส่องสว่าง) ที่อยู่ในความรับผิดชอบในเขตพื้นที่ ประมาณ 1,000 จุด

### 3) การประปา

การประปาในเขตพื้นที่ตำบลแหลมฟ้าผ่า อยู่ในความรับผิดชอบของ การประปานครหลวง สำนักงาน สาขาตากสิน เลขที่ 71 ถนนพระราม 2 ซอย 31 แขวงบางมด เขตจอมทอง กทม. 10150 โทร. 02-427-7000 โทรสาร. 02-427-7772 Call center : 1125 E-mail : [br14s00@mwa.co.th](mailto:br14s00@mwa.co.th)



#### 4) โทรศัพท์

โทรศัพท์พื้นฐานในเขตพื้นที่ตำบลแหลมฟ้าผ่า มีจำนวน 1 ชุมสาย อยู่ในความรับผิดชอบของ บริษัท โทรคมนาคม แห่งชาติจำกัด (มหาชน) ศูนย์บริการ NT ราษฎร์บูรณะ เลขที่ 1691 ถนนสุขสวัสดิ์ แขวงบางปะกอก เขตราษฎร์บูรณะ กทม. 10140 โทร. 02-428-9990

#### 5) ระบบโลจิสติกส์หรือการขนส่ง

ที่ทำการไปรษณีย์พระสมุทรเจดีย์ ที่ตั้ง เลขที่ 193 หมู่ที่ 3 ตำบลปากคลองบางปลากด อำเภอพระสมุทรเจดีย์ จังหวัดสมุทรปราการ 10290 โทร. 02-425-8565 (เป็นที่ทำการไปรษณีย์นอกเขตพื้นที่ โดยมีระยะห่างจากพื้นที่ ประมาณ 4 กิโลเมตร)

### (6) ระบบเศรษฐกิจ

#### 1) การเกษตร

เนื่องจากพื้นที่ส่วนใหญ่เป็นดินเลนไม่เหมาะกับการทำการเกษตรด้านการเพาะปลูก ประชาชนในพื้นที่ส่วนใหญ่จึงประกอบอาชีพทำการประมง รับจ้าง และค้าขาย ฯลฯ

ตารางที่ 21 แสดงข้อมูลพื้นที่การเกษตรในเขตอำเภอพระสมุทรเจดีย์

อำเภอ	พื้นที่ถือครอง (ไร่)	พื้นที่การเกษตร (ไร่)	ครัวเรือนการเกษตร (ครัวเรือน)
พระสมุทรเจดีย์	75,238	21,341	1,277

ตารางที่ 22 แสดงข้อมูลการเกษตรในเขตอำเภอพระสมุทรเจดีย์

ไม้ผล												พืชอื่นๆ	
มะม่วง		กล้วยน้ำว้า		กล้วยหอม		มะพร้าวอ่อน		มะพร้าวแก่		มะนาว			
ราย	ไร่	ราย	ไร่	ราย	ไร่	ราย	ไร่	ราย	ไร่	ราย	ไร่		
7	11	-	-	-	-	18	127	41	97	12	3	119	949

ตารางที่ 23 แสดงข้อมูลการเกษตรในเขตอำเภอพระสมุทรเจดีย์

ข้อมูลด้านการเกษตร							
เพาะเลี้ยงสัตว์น้ำ		ปศุสัตว์		ด้านพืช		ข้อมูลรวม	
1,242	20,154	-	-	1,277	1,187	1,277	21,341

ที่มา : [http://www.samutprakan.doae.go.th/?page\\_id=284](http://www.samutprakan.doae.go.th/?page_id=284) สืบค้นข้อมูล ณ เดือน เมษายน 2566



## 2) การประมง

เนื่องด้วยลักษณะภูมิประเทศของตำบลแหลมฟ้าผ่า เป็นพื้นที่ราบลุ่มแม่น้ำและมีคลองอยู่เป็นจำนวนมาก ประชาชนส่วนใหญ่จึงประกอบอาชีพการประมง เช่น เลี้ยงกุ้ง เลี้ยงหอยแครง เลี้ยงปู เลี้ยงปลา ฯลฯ ซึ่งทำรายได้ให้แก่ประชาชนในพื้นที่มากพอสมควร

### ข้อมูลด้านประมงในพื้นที่จังหวัดสมุทรปราการ

(1) จำนวน การขึ้นทะเบียนเกษตรกร (ทบ.1) / พื้นที่เพาะเลี้ยงสัตว์น้ำ (ไร่)

- ยังชีพ จำนวน 57 ราย / 64.53 ไร่

- พาณิชย์ จำนวน 4,684 ราย / 91,101.30 ไร่

(2) จำนวน การขึ้นทะเบียนผู้ประกอบการด้านประมง (ทบ.2) : 518 ราย

(3) จำนวน การขึ้นทะเบียนผู้ทำการประมง (ทบ.3) : 223 ราย

(4) จำนวนองค์กรชุมชนประมงท้องถิ่น : 19 ชุมชน

- ด้านการประมงน้ำจืด จำนวน - ชุมชน

- ด้านการประมงชายฝั่ง จำนวน 7 ชุมชน

- ด้านการเพาะเลี้ยง จำนวน 8 ชุมชน

- ด้านแปรรูป จำนวน 2 ชุมชน

- ด้านการประมงพาณิชย์ จำนวน 2 ชุมชน

(5) จำนวนและพื้นที่แหล่งน้ำปิด - แห่ง

(6) จำนวนและพื้นที่แหล่งน้ำจืด : 92 คลอง ความยาว 712,758 กิโลเมตร

- ชลประทาน 15 คลอง ความยาว 272.655 กิโลเมตร

- ธรรมชาติ 77 คลอง ความยาว 440.130 กิโลเมตร

(7) จำนวนแหล่งปลาหน้าวัด : - แห่ง

(8) จำนวนเรือประมงทั้งหมด

- เรือประมงพาณิชย์ จำนวน 415 ลำ

- เรือประมงพื้นบ้าน จำนวน 579 ลำ

(9) จำนวนแปลงใหญ่ (2560 - 2563) : 4 แปลง

(10) การนำเข้า/ส่งออก สินค้าประมงผ่านด่านๆ

- ด้านตรวจสัตว์น้ำสุวรรณภูมิ

นำเข้า ปริมาณ 27,957,086.32 กิโลกรัม มูลค่า 268,693,553,302.64 บาท

ส่งออก ปริมาณ 16,269,470.77 กิโลกรัม มูลค่า 4,575,801,233.79 บาท

(11) ปริมาณผลผลิตจากการประมง (ในรอบปี 2562)

- การเพาะเลี้ยง 50,183,697 กิโลกรัม

- การประมง 33,633,895.60 กิโลกรัม

(12) ตลาดที่รับผลผลิตสัตว์น้ำ

- ตลาดสดปากน้ำ
- ตลาดสดเสริมสุข
- ตลาดสดคลองด่าน
- ตลาดสดสุชาติ
- ตลาดสดบางพลี
- ตลาดลุงโป๊ะ
- ตลาดใหม่สำโรง
- ตลาดทิพย์นิมิตร
- ตลาดเอี่ยมเจริญ
- ตลาดเสรีในท่ามารเก็ต

(13) จำนวนประมงอาสา ตั้งแต่ปี 2548 - 2563 รวม 191 ราย

(14) จำนวนศูนย์เรียนรู้

- ศูนย์หลัก จำนวน 6 ศูนย์
- ศูนย์เครือข่าย จำนวน 30 ศูนย์

(15) จำนวนโครงการอันเนื่องมาจากพระราชดำริ : - โครงการ

(16) จำนวนเกษตรกรผู้เพาะเลี้ยงปลาในกระชัง : - ราย

(17) ชนิดสัตว์น้ำที่สำคัญของจังหวัด

- ปลานิล
- ปลาสลิต
- ปลากระพง
- กุ้งขาว
- หอยแครง

(18) งบประมาณของหน่วยงานที่ได้รับจัดสรร ปี 2563 จำนวน 1,613,575.00 บาท

(19) หน่วยงานต่างๆ ที่เกี่ยวข้องกับการประมงในพื้นที่

- สำนักงานประมงจังหวัดสมุทรปราการ
- ศูนย์วิจัยและพัฒนาประมงน้ำจืดสมุทรปราการ
- ศูนย์วิจัยและพัฒนาประมงทะเลอ่าวไทยตอนบน(สมุทรปราการ)
- ศูนย์ควบคุมการแจ้งเข้า-ออก เรือประมงสมุทรปราการ
- หน่วยป้องกันและปราบปรามประมงทะเลสมุทรปราการ
- ด้านตรวจสัตว์น้ำท่าอากาศยานสุวรรณภูมิ
- สำนักงานสะพานปลาสมุทรปราการ
- สมาคมการประมงจังหวัดสมุทรปราการ
- สมาคมการประมงตำบลคลองด่านจังหวัดสมุทรปราการ

(20) สัตว์น้ำควบคุม

พื้นที่/ประกาศ

- ประกาศคณะกรรมการประมงประจำจังหวัดสมุทรปราการ ลงวันที่ 8 สิงหาคม 2559 เรื่อง กำหนดเขตเพาะเลี้ยงสัตว์น้ำสำหรับกิจการเพาะเลี้ยงสัตว์น้ำควบคุม ประเภทการเพาะเลี้ยงกุ้งก้ามแดง หรือกุ้งเครย์ฟิช *Procambarus clarkia* หรือ *Cherax spp.* พ.ศ. 2559



- ประกาศคณะกรรมการประมงประจำจังหวัดสมุทรปราการ ลงวันที่ 22 กันยายน 2559 เรื่อง กำหนดเขตเพาะเลี้ยงสัตว์น้ำสำหรับกิจการการเพาะเลี้ยงสัตว์น้ำควบคุม ประเภท การเพาะเลี้ยงหอย พ.ศ. 2559 ลงราชกิจจานุเบกษา เล่ม 134 ตอนพิเศษ 246 ง วันที่ 5 ตุลาคม 2560

- ประกาศคณะกรรมการประมงประจำจังหวัดสมุทรปราการ ลงวันที่ 14 กรกฎาคม 2560 เรื่อง กำหนดเขตเพาะเลี้ยงสัตว์น้ำสำหรับกิจการการเพาะเลี้ยงสัตว์น้ำควบคุม ประเภท การเพาะเลี้ยงหอย ทะเล พ.ศ. 2560

- ประกาศคณะกรรมการประมงประจำจังหวัดสมุทรปราการ ลงวันที่ 14 กรกฎาคม 2560 เรื่อง กำหนดเขตเพาะเลี้ยงสัตว์น้ำสำหรับกิจการการเพาะเลี้ยงสัตว์น้ำควบคุม ประเภทการเลี้ยงจระเข้ พ.ศ. 2560

- ประกาศคณะกรรมการประมงประจำจังหวัดสมุทรปราการ ลงวันที่ 11 กันยายน 2562 เรื่อง กำหนดเขตเพาะเลี้ยงสัตว์น้ำสำหรับกิจการการเพาะเลี้ยงสัตว์น้ำควบคุม ประเภท การเพาะเลี้ยงกุ้งทะเล พ.ศ. 2562

#### จำนวนเกษตรกรที่ได้รับอนุญาต

ประเภทแปลงหอย 432 แปลง รวมพื้นที่ 8,137,600 ตร.ม. หรือเท่ากับ 5,086 ไร่

- อำเภอบางบ่อ จำนวน 1,100,000 ตร.ม.
- อำเภอพระสมุทรเจดีย์ จำนวน 4,825,600 ตร.ม.
- อำเภอเมืองสมุทรปราการ จำนวน 2,212,000 ตร.ม.

#### (21) ท่าเทียบเรือประมง

- ภายใน จำนวน 36 ท่า
  - ประเภทท่าเทียบเรือประมงที่บริการน้ำหรือน้ำแข็ง จำนวน 3 ท่า
  - ประเภทท่าเทียบเรือพาณิชย์ จำนวน 36 ท่า
- มาตรการรัฐเจ้าของท่าเรือ (Port State Measures: PSM) จำนวน 4 ท่า
  - ประเภทท่าเทียบเรือสำหรับการนำเข้าสู่สัตว์น้ำ จำนวน 4 ท่า

ที่มา : [https://www4.fisheries.go.th/local/index.php/main/view\\_activities/1/70574](https://www4.fisheries.go.th/local/index.php/main/view_activities/1/70574)

สืบค้นข้อมูล ณ เดือน เมษายน 2566

### 3) การปลุกสัตว์

ในพื้นที่เทศบาลตำบลแหลมฟ้าผ่า มีบริษัท ศูนย์วิจัยสัตว์กรุงเทพ จำกัด ประกอบกิจการทำอาหารผสมสำหรับสัตว์เลี้ยง เลขที่ 74/4 หมู่ 7 ตำบลในคลองบางปลากด อำเภอพระสมุทรเจดีย์ จังหวัดสมุทรปราการ 10290 โทร. 02-815-2911 , 02-425-8632

#### 4) การบริการ

ตารางที่ 24 แสดงข้อมูลสถานประกอบกิจการด้านการบริการ

ลำดับ	ประเภท	จำนวน (แห่ง)
1	โรงแรม	-
2	ธนาคาร	-
3	โรงพยาบาล	-
4	สถานที่จำหน่ายอาหาร ตาม พ.ร.บ.สาธารณสุข	115
รวม		115

ที่มา : กองสาธารณสุขและสิ่งแวดล้อม เทศบาลตำบลแหลมฟ้าผ่า ข้อมูล ณ เดือน ธันวาคม 2565  
(ข้อมูลพื้นฐานเพื่อการวางแผนพัฒนาขององค์กรปกครองส่วนท้องถิ่น ประจำปี พ.ศ. 2567)

#### 5) การท่องเที่ยว

ภายในเขตพื้นที่เทศบาลตำบลแหลมฟ้าผ่า มีสถานที่ท่องเที่ยวทางศิลปวัฒนธรรมที่สำคัญ จำนวน 4 แห่ง ได้แก่

5.1) วัดไตรมิตรวราราม ที่ตั้ง เลขที่ 148 หมู่ที่ 1 ถนนสุขสวัสดิ์ - ป้อมพระจุลจอมเกล้า ตำบลแหลมฟ้าผ่า อำเภอพระสมุทรเจดีย์ จังหวัดสมุทรปราการ

5.2) วัดเอี่ยมประชามิตร (วัดแหลมฟ้าผ่า) ที่ตั้ง เลขที่ 34 หมู่ที่ 6 ถนนสมุทรปราการ - สมุทรสาคร ตำบลแหลมฟ้าผ่า อำเภอพระสมุทรเจดีย์ จังหวัดสมุทรปราการ

5.3) วัดคลองพระราม ที่ตั้ง เลขที่ 99 หมู่ที่ 13 ถนนสุขสวัสดิ์ - สาขลา ตำบลแหลมฟ้าผ่า อำเภอพระสมุทรเจดีย์ จังหวัดสมุทรปราการ

5.4) ศาลเจ้าพ่อปากอ่าว ที่ตั้ง หมู่ที่ 4 ถนนสมุทรปราการ - สมุทรสาคร ตำบลแหลมฟ้าผ่า อำเภอพระสมุทรเจดีย์ จังหวัดสมุทรปราการ

#### 6) อุตสาหกรรม

จำนวนโรงงานอุตสาหกรรมในเขตพื้นที่เทศบาลตำบลแหลมฟ้าผ่า ดังนี้

- โรงงานอุตสาหกรรม จำนวน 49 แห่ง

- จำนวนแรงงาน จำนวน 2,938 คน

ที่มา : กองสาธารณสุขและสิ่งแวดล้อม เทศบาลตำบลแหลมฟ้าผ่า ข้อมูล ณ เดือน ธันวาคม 2565  
(ข้อมูลพื้นฐานเพื่อการวางแผนพัฒนาขององค์กรปกครองส่วนท้องถิ่น ประจำปี พ.ศ. 2567)



## 7) การพาณิชย์และกลุ่มอาชีพ

### 7.1) การพาณิชย์

ตารางที่ 25 แสดงข้อมูลการพาณิชย์

ที่	ประเภท	จำนวน (แห่ง)
1	ร้านค้าพาณิชย์ (สถานะดำเนินการอยู่)	456
2	สถานีบริการน้ำมัน	1
3	ตลาดเอกชน	1

ที่มา : สำนักปลัดเทศบาลตำบลแหลมฟ้าผ่า ข้อมูล ณ เดือน เมษายน 2566

### 7.2) กลุ่มอาชีพ

ตารางที่ 26 แสดงข้อมูลกลุ่มอาชีพ

ที่	ประเภท	ที่อยู่	กลุ่มกิจการ
1	วิสาหกิจชุมชน กลุ่มอาชีพชุมชน บ้านปากคลองแดน	41 หมู่ที่ 5 ต.แหลมฟ้าผ่า อ.พระสมุทรเจดีย์ จ.สมุทรปราการ โทร. 081-143-6068	การผลิตสินค้าจากผ้า (พรมเช็ดเท้า, ผ้าวน, สมุนไพรบำบัด, น้ำยาล้างจาน, น้ำหมักชีวภาพ)
2	วิสาหกิจชุมชน บ้านรักษ์สุขภาพ	257/3 หมู่ที่ 1 ต.แหลมฟ้าผ่า อ.พระสมุทรเจดีย์ จ.สมุทรปราการ โทร. 02-815-2221	การผลิตสินค้า (ผลิตภัณฑ์สมุนไพร, ลูกประคบ, น้ำมันเหลือง, พิมเสนน้ำ)
3	วิสาหกิจชุมชน กลุ่มพัฒนาผลิตภัณฑ์ บ้านป้อมปราการ	275/206 หมู่ที่ 1 ต.แหลมฟ้าผ่า อ.พระสมุทรเจดีย์ จ.สมุทรปราการ โทร. 02-819-5534	การผลิตสินค้า (ผลิตภัณฑ์สมุนไพร, ลูกประคบ, สมุนไพรแห้ง, น้ำมันหม่อง)
4	วิสาหกิจชุมชน กลุ่มแม่บ้านเกษตรกร แหลมฟ้าผ่า	77 หมู่ที่ 5 ต.แหลมฟ้าผ่า อ.พระสมุทรเจดีย์ จ.สมุทรปราการ โทร. 02-815-2058	การผลิตสินค้า (การผลิตพืช, เห็ดนางฟ้าภูฐาน, การแปรรูปผลิตภัณฑ์ อาหาร, กะปิ, ปลาเค็ม, แปรรูปเห็ด)
5	วิสาหกิจชุมชน กลุ่มแม่บ้านไร่พัฒนา พร้อมใจ	170 หมู่ที่ 1 ต.แหลมฟ้าผ่า อ.พระสมุทรเจดีย์ จ.สมุทรปราการ โทร. 086-971-8984	การผลิตสินค้า (ดอกไม้ประดิษฐ์ผ้าใยบัว, พิมเสนน้ำ, พวงหรีด, ผ้าเช็ดมือ, น้ำยาล้างจาน, น้ำยาซักผ้า, น้ำยาปรับผ้านุ่ม, ดอกไม้จันทน์)

ที่มา : <http://phasamutchedi.samutprakan.doae.go.th/tb.hlam.pdf> สืบค้นข้อมูล ณ เดือน เมษายน 2566



## 8) แรงงาน

ตารางที่ 27 แสดงข้อมูลจำนวนผู้ลงทะเบียนสมัครงานและผลการบรรจุนงานในพื้นที่อำเภอพระสมุทรเจดีย์

ช่วงเวลา	ผู้ลงทะเบียนสมัครงาน (คน)			บรรจุนงาน (คน)		
	ชาย	หญิง	รวม	ชาย	หญิง	รวม
ตุลาคม 2565 - เมษายน 2566	138	218	356	70	114	184

ที่มา : สำนักงานแรงงานจังหวัดสมุทรปราการ ข้อมูล ณ เดือน เมษายน 2566

ตารางที่ 28 แสดงข้อมูลจำนวนแรงงานต่างด้าวในพื้นที่อำเภอพระสมุทรเจดีย์

ชื่อตำบล	กัมพูชา	เมียนมา	ลาว	เวียดนาม	รวมทั้งหมด
ตำบลนาเกลือ	132	168	30	-	330
ตำบลในคลองบางปลากด	2,878	6,341	625	2	9,846
ตำบลบ้านคลองสวน	893	3,383	405	-	4,681
ตำบลปากคลองบางปลากด	1,181	1,692	85	-	2,958
ตำบลแหลมฟ้าผ่า	653	997	60	-	1,710
รวมทั้งหมด	5,737	12,581	1,205	2	19,525

ที่มา : สำนักงานแรงงานจังหวัดสมุทรปราการ ข้อมูล ณ เดือน เมษายน 2566

## (7) ศาสนา ประเพณี วัฒนธรรม

### 1) การนับถือศาสนา

ประชากรในเขตพื้นที่เทศบาลตำบลแหลมฟ้าผ่าส่วนใหญ่นับถือศาสนาพุทธ และมีประชากรบางส่วนที่นับถือศาสนาอิสลาม และศาสนาคริสต์ โดยมีสถานที่สำคัญทางศาสนา จำนวน 3 แห่ง ได้แก่

1.1) วัดไตรมิตรวราราม ที่ตั้ง เลขที่ 148 หมู่ที่ 1 ถนนสุขสวัสดิ์ - ป้อมพระจุลจอมเกล้า ตำบลแหลมฟ้าผ่า อำเภอพระสมุทรเจดีย์ จังหวัดสมุทรปราการ

1.2) วัดเอี่ยมประชามิตร (วัดแหลมฟ้าผ่า) ที่ตั้ง เลขที่ 34 หมู่ที่ 6 ถนนสมุทรปราการ - สมุทรสาคร ตำบลแหลมฟ้าผ่า อำเภอพระสมุทรเจดีย์ จังหวัดสมุทรปราการ

1.3) วัดคลองพระราม ที่ตั้ง เลขที่ 99 หมู่ที่ 13 ถนนสุขสวัสดิ์ - สาขา ตำบลแหลมฟ้าผ่า อำเภอพระสมุทรเจดีย์ จังหวัดสมุทรปราการ

## 2) ประเพณีและงานประจำปี

### 2.1) ประเพณีสงกรานต์ เดือน เมษายน



วันตรุษ และวันสงกรานต์เป็นเทศกาลสำคัญที่คนไทยยังถือว่า ตรุษ คือวันสิ้นปี วันสงกรานต์ คือ วันขึ้นปีใหม่ดังกล่าว ดังนั้น จึงต้องตระเตรียมงานกันเป็นการใหญ่จนมีผู้คนพูดติดปากว่า “ส่งท้ายปีเก่าต้อนรับปีใหม่ สิ่งที่ตระเตรียมกันนั้น จึงเป็นเรื่องที่จะต้องกระทำกันเป็นพิเศษตามลำดับ ดังนี้ 1. เครื่องนุ่งห่ม 2. ของทำบุญ 3. การทำความสะอาดบ้านเรือนที่อยู่อาศัย 4. สถานที่ทำบุญ วัดเป็นสถานที่ทำบุญสวดมนต์เลี้ยงพระ และทำต่อเนื่องกันหลายวัน วัดจึงเป็นสถานที่ในการจัดกิจกรรมหลายอย่าง ได้แก่ การทำบุญ ตักบาตร ปล่อยนกปล่อยปลา สรงน้ำพระ ก่อพระเจดีย์ทรายและงานรื่นเริงต่างๆทั้งนี้ ประเพณีสงกรานต์ของประชาชนในเขตเทศบาลตำบลแหลมฟ้าผ่าจะจัดขึ้นในวันที่ 17 เมษายน เป็นประจำของทุกปี เพื่อร่วมรณรงค์สืบสานวิถีวัฒนธรรมท้องถิ่น อารงรักษาไว้ซึ่งวัฒนธรรมประเพณีไทย ร่วมกันฟื้นฟูกิจกรรมที่ถูกละเลยให้กลับคืนสู่วิถีชุมชนสืบทอดใ้ห้อนุชนรุ่นหลังได้รู้และปฏิบัติตนได้อย่างถูกต้อง

### 2.2) ประเพณีวันผู้สูงอายุ เดือน เมษายน

ปัจจุบันสังคมไทยกำลังก้าวเข้าสู่สังคมผู้สูงอายุ จากข้อมูลจำนวนประชากรโดยรวมของประเทศไทยตั้งแต่ปี 2503 จนถึงปัจจุบันพบว่าจำนวนผู้สูงอายุเพิ่มขึ้น และในอนาคตการพัฒนาด้านการแพทย์และสาธารณสุขทำให้อัตราการตายลดลงผู้สูงวัยมีชีวิตยืนยาวขึ้น แต่ผู้สูงวัยมักมีผลกระทบต่อสุขภาพ เนื่องจากความเสื่อมถอยของร่างกายตามวัย เกิดภาวะพึ่งพา ไม่สามารถช่วยเหลือตัวเองได้หรือช่วยเหลือตัวเองได้น้อย หรืออาจมีอาการสมองเสื่อมทำให้ต้องอาศัยบุคคลอื่นในการดูแลช่วยเหลือตลอดเวลา เพื่อดำเนินชีวิตประจำวันซึ่งการส่งเสริมสุขภาพทางจิตจึงมีความสำคัญมีผลต่อการรักษาแบบองค์รวม คือการรักษาทั้งทางด้านร่างกาย จิตใจ รวมทั้งจิตวิญญาณ รู้จักที่จะปฏิบัติต่อผู้สูงวัยอย่างเหมาะสมทำให้ผู้สูงวัยรู้สึกปลอดภัย และสามารถอยู่ร่วมกับครอบครัวได้อย่างมีความสุข การเสริมสร้างความผาสุก





ทางจิตวิญญาณของผู้สูงวัยตามหลักพระพุทธศาสนาประกอบด้วย การให้ทาน รักษาศีล การเจริญสติภาวนา การอธิษฐานจิต สวดมนต์ ดังนั้น การสนับสนุนการปฏิบัติตามหลักพระพุทธศาสนามีส่วนช่วยให้ผู้สูงวัยค้นหาความหมายของจิตวิญญาณทำให้มีความสุขทางจิตวิญญาณเพิ่มขึ้นในทุกด้าน

### 2.3) ประเพณีแห่งธงธงตะขาบ เดือน เมษายน



ประเพณีแห่งธง ธงตะขาบเป็นกุศโลบายที่แสดงออกถึงความเชื่อในเรื่องชีวิตหลังความตายและความกตัญญูต่อบรรพบุรุษโดยมีศาสนาเป็นตัวเชื่อมประสานความเชื่อ อีกทั้งเป็นการกำหนดกิจกรรมที่รวบรวมผู้คนของสังคมร่วมแรงร่วมใจกันเป็นหนึ่ง เพื่อบูชาและเฉลิมฉลองเมื่อครั้งที่พระพุทธเจ้าเสด็จกลับจากดาวดึงส์เทวโลก ในงานฉลองงานบุญการกุศล ชาวรามัญใช้เสาหงส์และธงตะขาบคู่กัน จากการศึกษาของผู้ที่นับถือศาสนาพุทธอย่างเคร่งครัด สิ่งใดที่เป็นการกระทำเพื่อพุทธศาสนาแล้ว ชาวรามัญจะต้อนรับเสมอตั้งเช่นธงตะขาบที่มีตำนานเล่าขานกันมาและเมื่อทำธงตะขาบแล้วก็จะนำขึ้นแขวนบนเสาหงส์ จึงถือว่าเป็นการบูชาองค์สัมมาสัมพุทธะเจ้านั่นเองปัจจุบัน ซึ่งแต่เดิมนั้นจะกระทำกันเฉพาะแต่ละหมู่บ้านเท่านั้น ถึงอย่างไรก็ตามเมื่อมีจุดมุ่งหมายเดียวกันคือ เพื่อเป็นการบูชาแล้ว หมู่บ้านมอญทั้งหลายจึงร่วมมือกันจัดงานพร้อมกันเป็นขบวนแห่แห่นางงามมาก ในวันที่ 15 เมษายนของทุกปี หมู่บ้านที่เป็นต้นแบบของประเพณีนี้ คือ ชุมชนบ้านไร่ ซึ่งวัดประจำหมู่บ้านคือวัดไตรมิตรวราราม เมื่อถึงเทศกาลตรุษสงกรานต์ชาวรามัญในหมู่บ้านจะช่วยกันทำธงตะขาบขึ้นแขวนบนยอดเสาที่ประดิษฐ์ด้วยตัวหงส์

### 2.4) ประเพณีศาลเจ้าพ่อปากอ่าว เดือน พฤษภาคม

ศาลเจ้าพ่อปากอ่าวมีชื่อจีนว่า ไชงจิงเถ้ากง เดิมตั้งอยู่บริเวณปากคลองแหลมฟ้าผ่าตำบลแหลมฟ้าผ่า อำเภอสรรพยา จังหวัดสุพรรณบุรี (ก่อนปี พ.ศ. 2486) ต่อมากองทัพเรือได้มีการประกาศเวนคืนที่ดินในการนี้ชาวไทย และชาวไทยเชื้อสายจีน ที่มีความเคารพนับถือองค์เจ้าพ่อปากอ่าวได้ร่วมแรงร่วมใจกันย้ายที่ตั้งศาลมาอยู่บริเวณริมคลองสรรพสามิตตั้งที่ปรากฏอยู่ในปัจจุบันนี้ศาลเจ้าพ่อปากอ่าวเป็นที่เคารพสักการะ



ของประชาชนโดยทั่วไป ทั้งยังผูกพันกับวิถีชีวิตของผู้คนและเป็นสถานที่ประกอบพิธีกรรมทางศาสนาโดยส่วนรวม โดยเฉพาะอย่างยิ่งผู้ที่ประกอบอาชีพประมงก่อนออกเรือหาปลาจะต้องประกอบพิธีขอมา และขอพรต่อเจ้าพ่อปากอ่าวเพื่อความเป็นสิริมงคลประชาชน หน่วยงานราชการบริษัทห้างร้าน จึงร่วมใจกันจัดให้มีประเพณีแห่เจ้าพ่อปากอ่าวทั้งทางน้ำและทางบกมาจนกระทั่งตรารบเท่าทุกวันนี้



## 2.5) ประเพณีแห่เทียนพรรษา เดือน กรกฎาคม



ในวันแรม 1 ค่ำ เดือน 4 ของทุกปีเป็นวันเข้าพรรษา ซึ่งเป็นวันสำคัญทางพุทธศาสนา ตามหลักประเพณีไทยแต่โบราณ พุทธศาสนิกชนปฏิบัติกิจกรรมในวันนี้ นอกเหนือจากการทำบุญตักบาตรแล้ว มีการถวายเทียนพรรษาเพื่อเป็นพุทธบูชาตลอดเทศกาลเข้าพรรษา และพระภิกษุสงฆ์ ซึ่งอยู่ระหว่างจำพรรษา ได้ใช้เป็นแสงสว่างในการปฏิบัติศาสนกิจ

## 2.6) ประเพณีลอยกระทง เดือน พฤศจิกายน

ประเพณีลอยกระทง ตรงกับวันเพ็ญขึ้น 15 ค่ำ เดือน 12 ของทุกปี ตามปฏิทินจันทรคติไทย หรืออยู่ในราวเดือนพฤศจิกายน เป็นประเพณีเก่าแก่ของไทยที่มีตั้งแต่สมัยสุโขทัย เรียกว่า งานลอยพระประทีป หรือลอยโคม เป็นงานนักขัตฤกษ์รื่นเริงของประชาชนทั่วไป นางนพมาศ หรือ ท้าวศรีจุฬาลักษณ์ สนมเอกของพระร่วง ได้คิดประดิษฐ์ดัดแปลง เป็นรูปกระทงดอกบัวแทนการลอยโคม ซึ่งมีความเชื่อว่าการลอยกระทง หรือลอยโคมในสมัยนั้น กระทำเพื่อเป็นการสักการะรอยพระพุทธรบาทที่แม่น้ำนัมมทานที ซึ่งเป็นแม่น้ำสายหนึ่งในแคว้นทักขิณาของประเทศอินเดีย ซึ่งปัจจุบันเรียกว่าแม่น้ำแควพุกา สำหรับประเทศไทยประเพณีลอยกระทงได้กำหนดจัดในทุกพื้นที่ทั่วประเทศ โดยเฉพาะบริเวณพื้นที่ติดกับแหล่งน้ำต่าง ๆ เพื่อเป็นการสะเดาะเคราะห์ ขอขมาต่อพระแม่คงคา และเพื่อเป็นการบูชารอยพระพุทธรบาท ซึ่งในแต่ละภูมิภาคมีการจัดงานประเพณีลอยกระทงที่ต่างกันอย่างมีลักษณะของท้องถิ่น เช่น ประเพณีลอยกระทงเผาเทียน เล่นไฟที่จังหวัดสุโขทัย ประเพณียี่เป็งที่จังหวัดเชียงใหม่ ประเพณีลอยกระทงสายที่จังหวัดตาก หรือประเพณีไหลเรือไฟที่จังหวัดนครพนม เป็นต้น



### 3) ภูมิปัญญาท้องถิ่น ภาษาถิ่น

#### 3.1) ภูมิปัญญาท้องถิ่น

ประชาชนในเขตพื้นที่ที่มีภูมิปัญญาท้องถิ่นซึ่งเป็นสินค้าที่ทำจากวัตถุดิบในท้องถิ่น ได้แก่

- การแปรรูปอาหารทะเล เช่น กุ้งเหยียด กะปิ อาหารทะเลตากแห้ง และอาหารทะเลแปรรูปต่าง ๆ
- การเย็บตับจาก ซึ่งเป็นภูมิปัญญาชาวบ้านของคนในสมัยก่อน ชุมชนจะใช้ใบไม้แห้งหลังคาเพื่อทำเป็นที่อยู่อาศัย แต่ในภายหลังผู้คนได้ตัดแปลงและคิดค้นสิ่งใหม่ ๆ ขึ้นมา จึงได้มาเป็นการมุงหลังคาด้วยจากแทนการมุงหลังคาด้วยใบไม้ คำว่า “จาก” มีหลายชื่อ ดังนี้
  - 1) จาก เย็บกับทางมะพร้าว
  - 2) จาก เย็บจากใบหญ้าคา
  - 3) จาก เย็บกับใบจากโดยตรง

แต่ประชาชนในเขตพื้นที่เทศบาลตำบลแหลมฟ้าผ่าจะใช้การเย็บตับจากกับใบจากโดยตรง ซึ่ง “จาก” เป็นต้นไม้ชนิดหนึ่งที่ขึ้น อยู่ตามป่าชายเลน โดยมีน้ำเค็มขึ้นถึง บางครั้งก็ขึ้นอยู่บริเวณน้ำกร่อย ซึ่งจะอยู่ใกล้ ๆ กับน้ำเค็ม “จาก” จะขึ้นเป็นกอๆ ซึ่งใบมันคล้ายกับใบมะพร้าว แต่ในส่วนของใบจะมีขนาดใหญ่กว่าใบมะพร้าว การใช้งานจะใกล้เคียงกันกับการใช้ใบมะพร้าวมาเย็บเป็นจากแต่อายุการใช้งานของใบมะพร้าวจะสั้นกว่าใบจาก ลักษณะการตัดใบจาก ควรเลือกใบที่แก่ และใบใหญ่เพื่อตัดออกจากทางของมันแล้วเก็บมัดรวมกันเพื่อจะนำไปแช่น้ำ ซึ่งเป็นการรักษาอายุการใช้งานของมันให้นานยิ่งขึ้น ส่วนลักษณะของหวายเย็บจากตัดหวายให้เป็นเส้นยาวเอามาเหลาให้เป็นซี่เล็ก ๆ ที่ด้านโคนของหวายทำให้แหลมแล้วนำมามัดรวมให้เป็นวงกลมหลังจากนั้นจึงเอาไปแช่น้ำ เพื่อไม่ให้หวายเกิดการหักได้ แต่ในปัจจุบันหวายไม่มีการใช้แล้ว เพราะว่าหายาก คนปัจจุบันเลยหันมาใช้เชือกฟางแทนการใช้หวายในการเย็บจากแต่จะต้องใช้เข็มหรือของแหลมเป็นตัวนำในการเย็บจาก

#### 3.2) ภาษาถิ่น คือ ประชาชนในพื้นที่ส่วนใหญ่ร้อยละ 90 ใช้ภาษากลางในการสื่อสาร

### 4) OTOP สินค้าพื้นเมืองและของที่ระลึก

สินค้าพื้นเมืองส่วนใหญ่จะเป็นผลิตภัณฑ์ที่แปรรูปจากอาหารทะเล เช่น กุ้งเหยียด กะปิ อาหารทะเลตากแห้ง และอาหารทะเลแปรรูปต่าง ๆ ฯลฯ



## (8) ทรัพยากรธรรมชาติ

### 1) น้ำ

เนื่องจากมีพื้นที่อยู่ติดกับปากอ่าวไทย จึงมีลักษณะทางกายภาพที่มีคลองจำนวนมากซึ่งเป็นแหล่งน้ำที่สำคัญของประชาชนในพื้นที่ จำนวน 10 แห่ง ได้แก่

ตารางที่ 29 แสดงข้อมูลแหล่งน้ำในเขตพื้นที่เทศบาลตำบลแหลมฟ้าผ่า

ลำดับ	ชื่อคลอง	ลำดับ	ชื่อคลอง
1	คลองสรรพสามิต	6	คลองตาลี
2	คลองสวน (คลองแดน)	7	คลองสามแพรก
3	คลองมอญ	8	คลองพระรามฝั่งเหนือ
4	คลองอ้ายเซ็ง	9	คลองพระรามฝั่งใต้ (คลองแม่ถ)
5	คลองคูย	10	คลองหนังโชน (คลองเจ๊ก)

ที่มา : กองช่าง เทศบาลตำบลแหลมฟ้าผ่า ข้อมูล ณ เดือน เมษายน 2566

### 2) ป่าไม้

ลักษณะภูมิประเทศส่วนใหญ่มีสภาพเป็นป่าชายเลน ซึ่งจะมีต้นไม้ประเภท ต้นแสมทะเล ต้นแสมขาว แสมดำ ต้นโกงกาง ต้นจาม ขึ้นอยู่เป็นจำนวนมาก แต่ในปัจจุบันการขยายตัวของเมืองจึงทำให้พื้นที่ป่านั้นลดน้อยลง สาเหตุมาจากการขยายตัวของประชากรทำให้มีการพัฒนากิจกรรมต่าง ๆ มากมายที่สำคัญคือ การประมงและการเพาะเลี้ยง สัตว์น้ำ โดยเฉพาะการทำนากุ้ง การเกษตรกรรม การขยายตัวของแหล่งชุมชน การสร้างท่าเทียบเรือ การสร้างถนนและสายส่งไฟฟ้า การอุตสาหกรรม การตัดไม้เกินกำลังการผลิตของป่า และกิจกรรมอื่น

### 3) ภูเขา

ในเขตเทศบาลตำบลแหลมฟ้าผ่าไม่มีภูเขา

### 4) ทรัพยากรธรรมชาติที่สำคัญขององค์กรปกครองส่วนท้องถิ่น

ในเขตเทศบาลตำบลแหลมฟ้าผ่า มีแหล่งทรัพยากรธรรมชาติที่สำคัญ ได้แก่

1) ป่าชายเลน ในปัจจุบันการขยายตัวของเมืองจึงทำให้พื้นที่ป่านั้นลดน้อยลง สาเหตุมาจากการขยายตัวของประชากรทำให้มีการพัฒนากิจกรรมต่าง ๆ มากมายที่สำคัญคือ การประมงและการเพาะเลี้ยง สัตว์น้ำ โดยเฉพาะการทำนากุ้ง การเกษตรกรรม การขยายตัวของแหล่งชุมชน การสร้างท่าเทียบเรือ การสร้างถนนและสายส่งไฟฟ้า การอุตสาหกรรม การตัดไม้เกินกำลังการผลิตของป่า และกิจกรรมอื่น

2) สัตว์น้ำในระบบนิเวศ ในปัจจุบันเริ่มลดน้อยลงมากขึ้น เนื่องจากการใช้เครื่องมือประมงที่ผิดกฎหมาย การลักลอบจับสัตว์น้ำในช่วงฤดูวางไข่ ปัญหาน้ำเสียจากชุมชนและโรงงานอุตสาหกรรม เป็นต้น

## (9) ข้อมูลพื้นฐานทั่วไปของเทศบาลตำบลแหลมฟ้าผ่า

### 1) โครงสร้างการกำหนดส่วนราชการ

เทศบาลตำบลแหลมฟ้าผ่า มีปลัดเทศบาลเป็นผู้บังคับบัญชาสูงสุดคอยกำกับควบคุมดูแลการปฏิบัติงานของข้าราชการประจำในการปฏิบัติภารกิจประจำของเทศบาล ซึ่งในปัจจุบันมีพนักงานและลูกจ้างรวมทั้งสิ้น 179 คน ประกอบด้วยพนักงานเทศบาล จำนวน 59 คน ลูกจ้างประจำ จำนวน 6 คน พนักงานจ้างตามภารกิจ จำนวน 57 คน พนักงานจ้างทั่วไป จำนวน 57 คน การบริหารงานภายในแบ่งส่วนราชการออกเป็น สำนัก 1 สำนัก กอง 6 กองงาน และหน่วยตรวจสอบภายใน ดังนี้

#### 1.1) สำนักปลัดเทศบาล

มีหน้าที่ความรับผิดชอบเกี่ยวกับราชการทั่วไปของเทศบาลและราชการที่มิได้กำหนดให้เป็นหน้าที่ของกองหรือส่วนราชการใดในเทศบาล โดยเฉพาะรวมทั้งกำกับและเร่งรัดการปฏิบัติราชการของส่วนราชการในเทศบาลให้เป็นไปตามนโยบาย แนวทาง และแผนการปฏิบัติราชการของเทศบาล

#### 1.2) กองคลัง

มีหน้าที่ความรับผิดชอบเกี่ยวกับงานการจ่าย การรับการนำส่งคืน การเก็บรักษาเงิน และเอกสารทางการเงิน การตรวจสอบใบสำคัญ ฎีกา งานเกี่ยวกับเงินเดือนค่าจ้าง ค่าตอบแทน เงินบำเหน็จ บำนาญ เงินอื่น ๆ งานเกี่ยวกับการจัดทำงบประมาณฐานะทางการเงิน การจัดสรรเงินต่าง ๆ การจัดทำบัญชีทุกประเภท ทะเบียนคุมเงินรายได้ และรายจ่ายต่าง ๆ การควบคุมการเบิกจ่าย งานทำงบทดลองประจำเดือน ประจำปี และงานเกี่ยวกับการพัสดุของเทศบาล

#### 1.3) กองช่าง

มีหน้าที่ความรับผิดชอบเกี่ยวกับการสำรวจ ออกแบบการจัดทำข้อมูลทางด้านวิศวกรรม การจัดเก็บและทดสอบคุณภาพวัสดุ งานออกแบบและเขียนแบบการตรวจสอบการก่อสร้าง งานควบคุมอาคารตามระเบียบกฎหมาย งานแผนการปฏิบัติงานการก่อสร้างและซ่อมบำรุง การควบคุมการก่อสร้างและซ่อมบำรุง งานแผนงานด้านวิศวกรรมเครื่องจักรกล การรวบรวมประวัติ ติดตาม ควบคุมการปฏิบัติงานเครื่องจักรกล การควบคุม การบำรุงรักษาเครื่องจักรกลและยานพาหนะ งานเกี่ยวกับแผนงานควบคุมเก็บรักษาการเบิกจ่ายวัสดุ อุปกรณ์ อะไหล่ และน้ำมันเชื้อเพลิง

#### 1.4) กองสาธารณสุขและสิ่งแวดล้อม

มีหน้าที่เกี่ยวกับสาธารณสุขชุมชนส่งเสริมสุขภาพและอนามัย งานป้องกันโรคติดต่อ งานสุขาภิบาล สิ่งแวดล้อม และงานอื่น ๆ เกี่ยวกับการให้บริการด้านสาธารณสุข งานสัตวแพทย์ ในกรณีที่ยังไม่ได้จัดตั้งกองแพทย์ จะมีงานด้านการรักษาพยาบาลในเบื้องต้นเกี่ยวกับศูนย์บริการสาธารณสุขและงานทันตสาธารณสุข

#### 1.5) กองยุทธศาสตร์และงบประมาณ

มีหน้าที่เกี่ยวกับการวิเคราะห์นโยบายและแผน ซึ่งมีลักษณะเพื่อประกอบการกำหนดนโยบาย จัดทำแผนหรือโครงการติดตามประเมินผลการดำเนินงานตามแผนและโครงการต่าง ๆ ซึ่งอาจเป็นนโยบายแผนงาน



และโครงการทางเศรษฐกิจ สังคม การเมือง การบริหารหรือความมั่นคงของประเทศ ทั้งนี้ อาจเป็นนโยบาย แผนงานของเทศบาล หรือโครงการระดับชาติ ระดับกระทรวง ระดับกรม หรือระดับจังหวัดแล้วแต่กรณี

### 1.6) กองการศึกษา

มีหน้าที่ความรับผิดชอบเกี่ยวกับการบริหารศึกษาและพัฒนาศึกษา ทั้งการศึกษาในระบบ การศึกษา การศึกษานอกระบบการศึกษา และการศึกษาตามอัธยาศัย เช่น การจัดการศึกษาปฐมวัย อนุบาลศึกษา ประถมศึกษา มัธยมศึกษา และอาชีวศึกษา โดยให้มีงานธุรการ งานการเจ้าหน้าที่ งานบริหารวิชาการ งานโรงเรียน งานศึกษานิเทศก์ งานกิจการนักเรียน งานการศึกษาปฐมวัย งานขยายโอกาสทางการศึกษา งานฝึกและส่งเสริมอาชีพ งานห้องสมุด พิพิธภัณฑ์ และเครือข่ายทางการศึกษา งานกิจการศาสนา ส่งเสริม ประเพณี ศิลปะวัฒนธรรม งานกีฬาและนันทนาการ งานกิจกรรมเด็กเยาวชน และการศึกษานอกโรงเรียน

### 1.7) กองสวัสดิการสังคม

มีหน้าที่ความรับผิดชอบเกี่ยวกับการสังคมสงเคราะห์ การส่งเสริมสวัสดิการเด็กและเยาวชน การพัฒนาชุมชน การจัดระเบียบชุมชนหนาแน่น และชุมชนแออัด การจัดให้มีและสนับสนุนกิจกรรมศูนย์เยาวชน การส่งเสริมงานประเพณีท้องถิ่น และงานสาธารณะ การให้คำปรึกษา แนะนำ หรือตรวจสอบเกี่ยวกับสวัสดิการสังคม

### 1.8) หน่วยตรวจสอบภายใน

มีหน้าที่ความรับผิดชอบเกี่ยวกับงานการตรวจสอบบัญชี เอกสารการเบิกจ่าย เอกสารการรับเงินทุกประเภท ตรวจสอบการเก็บรักษาหลักฐานการบัญชี งานตรวจสอบพัสดุและการเก็บรักษา งานตรวจสอบทรัพย์สินและการทำประโยชน์จากทรัพย์สินเทศบาลและงานอื่น ๆ ที่เกี่ยวข้องและที่ได้รับมอบหมาย

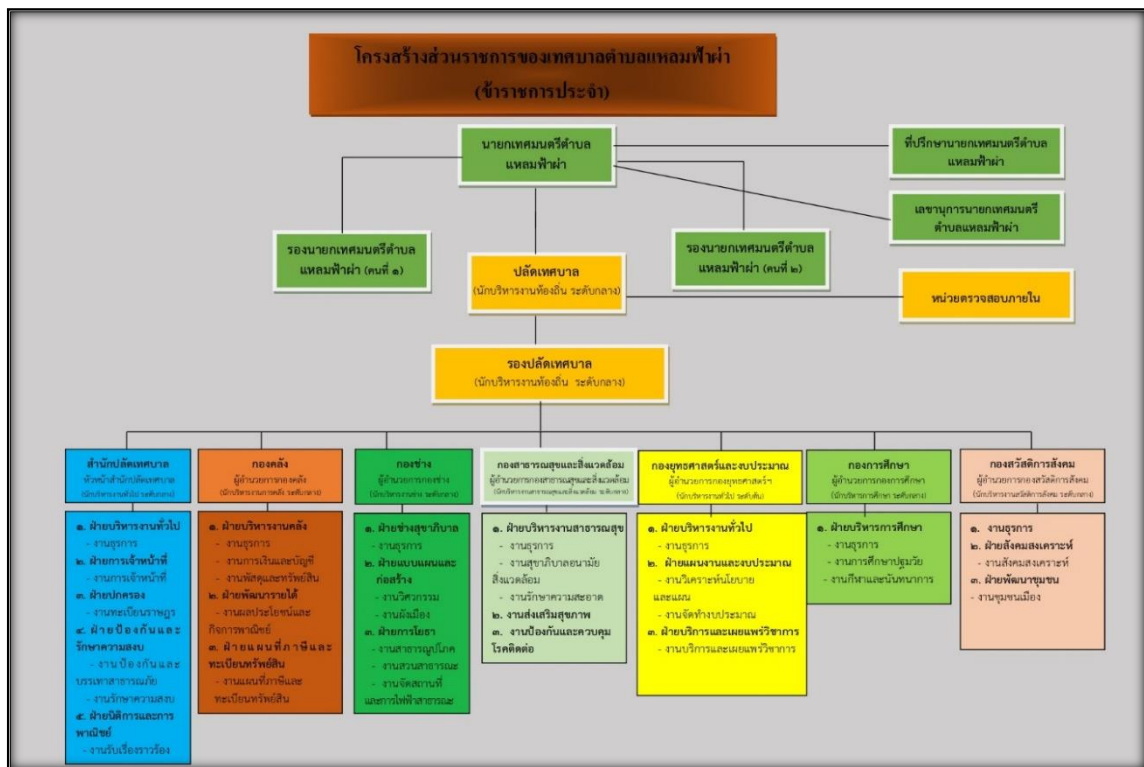

ภาพที่ 2 แสดงโครงสร้างส่วนราชการ (ข้าราชการประจำ)

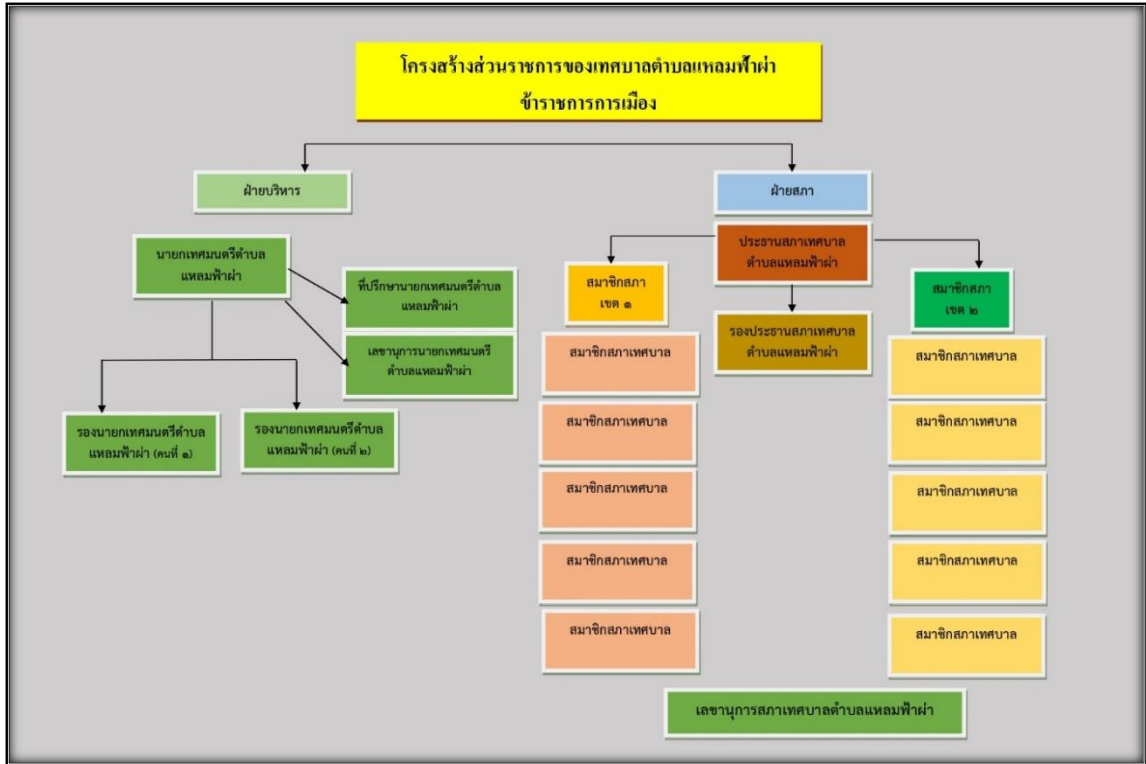

ภาพที่ 3 แสดงโครงสร้างส่วนราชการ (ข้าราชการการเมือง)

ตารางที่ 30 แสดงข้อมูลรายชื่อหัวหน้าส่วนราชการของเทศบาลตำบลแหลมฟ้าผ่า

ลำดับที่	ชื่อ - สกุล	ตำแหน่ง	หมายเลขโทรศัพท์
1	- ว่าง -	ปลัดเทศบาลตำบลแหลมฟ้าผ่า	-
2	- ว่าง -	รองปลัดเทศบาลตำบลแหลมฟ้าผ่า	-
3	นางสาววาณี แก้วคำสอน	หัวหน้าสำนักปลัดเทศบาล	084-418-7491
4	นางสาวปราณี สุทธิมาลย์	ผู้อำนวยการกองคลัง	081-842-6770
5	นายกิตติชัย ชวกานนท์	ผู้อำนวยการกองช่าง	063-539-5659
6	นางกนกพัฒน์ เขียนทอง	ผู้อำนวยการกองสาธารณสุขและสิ่งแวดล้อม	087-513-4045
7	นางสาวธนันท์ กรวยทรัพย์	ผู้อำนวยการกองยุทธศาสตร์และงบประมาณ	086-366-2119
8	นางฐิติมา สุทธิเวชกุล	ผู้อำนวยการกองการศึกษา	091-010-5734
9	นางสาวศจี พูลทวี	ผู้อำนวยการกองสวัสดิการสังคม	086-573-9938

ที่มา : สำนักปลัดเทศบาลตำบลแหลมฟ้าผ่า ข้อมูล ณ เดือน เมษายน 2566

ตารางที่ 31 แสดงข้อมูลอัตรากำลังพนักงานและลูกจ้างของเทศบาลตำบลแหลมฟ้าผ่า

ลำดับที่	ส่วนราชการ	จำนวนเจ้าหน้าที่				รวม
		พนักงานเทศบาล	ลูกจ้างประจำ	พนักงานจ้างตามภารกิจ	พนักงานจ้างทั่วไป	
1	สำนักงานปลัดเทศบาล	16	3	17	6	42
2	กองคลัง	9	1	5	6	21
3	กองช่าง	8	1	7	4	20
4	กองสาธารณสุขและสิ่งแวดล้อม	6	1	13	38	58
5	กองยุทธศาสตร์และงบประมาณ	8	-	2	1	11
6	กองการศึกษา	7	-	9	2	18
7	กองสวัสดิการสังคม	4	-	4	-	8
8	หน่วยตรวจสอบภายใน	1	-	-	-	1
รวม		59	6	57	57	179

ที่มา : สำนักปลัดเทศบาลตำบลแหลมฟ้าผ่า ข้อมูล ณ เดือน เมษายน 2566

2) สถานะการเงินการคลัง

ตารางที่ 32 แสดงข้อมูลรายรับจริงและประมาณการรายรับ (เปรียบเทียบย้อนหลัง 3 ปี)

รายรับ	รายรับจริงปี 2563	รายรับจริงปี 2564	รายรับจริงปี 2565	ประมาณการปี 2566
รายได้จัดเก็บเอง	9,907,625.79	8,644,940.12	24,473,033.03	19,491,700.00
รายได้ที่รัฐบาลเก็บแล้วจัดสรรให้องค์กรปกครองส่วนท้องถิ่น	91,492,317.48	90,023,444.78	100,222,796.83	85,820,000.00
รายได้ที่รัฐบาลอุดหนุนให้องค์กรปกครองส่วนท้องถิ่น	44,586,143.00	49,984,809.90	46,164,971.00	44,688,300.00
รวม	145,986,086.27	148,653,194.80	170,860,800.86	150,000,000.00

ที่มา : กองยุทธศาสตร์และงบประมาณ เทศบาลตำบลแหลมฟ้าผ่า

ตารางที่ 33 แสดงข้อมูลรายจ่ายจริงและประมาณการรายจ่าย (เปรียบเทียบย้อนหลัง 3 ปี)

รายจ่าย	รายจ่ายจริง ปี 2563	รายจ่ายจริง ปี 2564	รายจ่ายจริง ปี 2565	ประมาณการ ปี 2566
จ่ายจากงบประมาณ				
งบกลาง	25,294,671.79	28,367,006.50	28,908,543.00	39,568,951.00
งบบุคลากร	32,646,083.09	34,709,768.00	37,208,620.84	45,699,149.00
งบดำเนินงาน	18,525,133.05	19,738,012.54	24,734,549.75	34,307,900.00
งบลงทุน	4,908,558.25	1,620,739.18	1,472,133.50	24,138,000.00
งบเงินอุดหนุน	4,999,270.00	4,737,000.00	4,771,471.00	6,236,000.00
งบรายจ่ายอื่น	0.00	0.00	0.00	50,000.00
<b>รวม</b>	<b>86,373,716.18</b>	<b>89,172,526.22</b>	<b>97,095,318.09</b>	<b>150,000,000.00</b>

ที่มา : กองยุทธศาสตร์และงบประมาณ เทศบาลตำบลแหลมฟ้าผ่า

### 3) การป้องกันและบรรเทาสาธารณภัย

งานป้องกันและบรรเทาสาธารณภัย เทศบาลตำบลแหลมฟ้าผ่า มีเจ้าพนักงานป้องกันและบรรเทาสาธารณภัย จำนวน 1 คน พนักงานดับเพลิง จำนวน 12 คน และมีเครื่องมือที่ใช้สำหรับการป้องกันและบรรเทาสาธารณภัย ดังนี้

ตารางที่ 34 แสดงข้อมูลเครื่องมือที่ใช้ในการป้องกันและบรรเทาสาธารณภัย

ลำดับ	รายการ	จำนวน	ชื่อเมื่อ	ราคา (บาท)
1	รถยนต์ดับเพลิง ขนาดจุน้ำได้ 4,000 ลิตร	1 คัน	พ.ศ.2540	1,992,340.00
2	รถยนต์ดับเพลิง ขนาดจุน้ำได้ 6,000 ลิตร	1 คัน	พ.ศ.2558	3,980,000.00
3	รถยนต์บรรทุกน้ำ ขนาดจุน้ำได้ 10,000 ลิตร	1 คัน	พ.ศ.2549	4,846,800.00
4	เครื่องดับเพลิงชนิดหาลาม	2 เครื่อง	-	-

ที่มา : สำนักปลัดเทศบาลตำบลแหลมฟ้าผ่า ข้อมูล ณ เดือน เมษายน 2566



#### 4) สิ่งแวดล้อม

- ปริมาณขยะ 27 ตัน/วัน
- รถยนต์ที่ใช้จัดเก็บขยะ รวม 6 คัน แยกเป็น (แยกตามขนาดความจุขยะ)
  - รถยนต์คันที่ 1 รถเก็บขนขยะ ขนาดความจุ 6 ลบ.ม. ชื่อเมื่อ พ.ศ. 2557
  - รถยนต์คันที่ 2 รถเก็บขนขยะ ขนาดความจุ 6 ลบ.ม. ชื่อเมื่อ พ.ศ. 2557
  - รถยนต์คันที่ 3 รถเก็บขนขยะ ขนาดความจุ 10 ลบ.ม. ชื่อเมื่อ พ.ศ. 2562
  - รถยนต์คันที่ 4 รถเก็บขนขยะ ขนาดความจุ 10 ลบ.ม. ชื่อเมื่อ พ.ศ. 2562
  - รถยนต์คันที่ 5 รถเก็บขนขยะ ขนาดความจุ 10 ลบ.ม. ชื่อเมื่อ พ.ศ. 2562
  - รถยนต์คันที่ 6 รถเก็บขนขยะ ขนาดความจุ 10 ลบ.ม. ชื่อเมื่อ พ.ศ. 2562
- ขยะที่เก็บขนได้ จำนวน 25 ลบ. ตัน/วัน
- ขยะที่กำจัดได้ จำนวน 25 ลบ.หลา/วัน
- กำจัดขยะโดยวิธีฝังกลบอย่างถูกสุขลักษณะ
- ที่ดินสำหรับกำจัดขยะที่กำลังใช้ จำนวน 157 ไร่ ตั้งอยู่ที่ ต.แพรกษาใหม่ อ.เมือง จ.สมุทรปราการ
- ห่างจากเขตท้องถิ่นเป็นระยะทาง 38 กม.

ที่มา : กองสาธารณสุขและสิ่งแวดล้อม เทศบาลตำบลแหลมฟ้าผ่า ข้อมูล ณ เดือน ธันวาคม 2565  
(ข้อมูลพื้นฐานเพื่อการวางแผนพัฒนาขององค์กรปกครองส่วนท้องถิ่น ประจำปี พ.ศ. 2567)

#### 5) กีฬา นันทนาการ/พักผ่อน

- สนามกีฬาเอนกประสงค์ จำนวน 3 แห่ง
- สนามฟุตบอล จำนวน 1 แห่ง
- สนามฟุตบอล จำนวน 1 แห่ง
- สนามบาสเกตบอล จำนวน 1 แห่ง
- สนามตะกร้อ จำนวน 1 แห่ง
- สระว่ายน้ำ จำนวน 1 แห่ง
- ห้องสมุดประชาชน จำนวน 1 แห่ง
- สนามเด็กเล่น จำนวน 5 แห่ง
- สวนสาธารณะ จำนวน 1 แห่ง

ที่มา : กองช่าง เทศบาลตำบลแหลมฟ้าผ่า ข้อมูล ณ เดือน ธันวาคม 2565  
(ข้อมูลพื้นฐานเพื่อการวางแผนพัฒนาขององค์กรปกครองส่วนท้องถิ่น ประจำปี พ.ศ. 2567)

## 6) เทคโนโลยีสารสนเทศ

### 6.1) กล้องโทรทัศน์วงจรปิด (CCTV)

ตารางที่ 35 แสดงข้อมูลบริเวณจุดติดตั้งกล้องโทรทัศน์วงจรปิด (CCTV) จำนวน 23 จุด

ลำดับ	จุดติดตั้ง	ลำดับ	จุดติดตั้ง
1	บริเวณถนนหน้าโรงเรียนป้อมพระจุลจอมเกล้า	13	บริเวณหน้าทางเข้าสนามกีฬาเทศบาล
2	บริเวณหน้าโรงเรียนวัดไตรมิตรวราราม	14	บริเวณหน้าหมู่บ้านภูมิไฉนวิเศษ 2
3	บริเวณริมถนนหน้าเทศบาลโกลด์สแก็กเพลส	15	บริเวณหน้าปากซอยร่วมพัฒนา
4	บริเวณปากซอยหมู่บ้านป้อมปราการ	16	บริเวณชุมชนหลังโรงเรียนป้อมพระจุลจอมเกล้า
5	บริเวณหน้าการเคหะ (เอื้ออาทร) หมอบาง	17	บริเวณหน้าปากซอยวัดคลองพระราม
6	บริเวณปากซอยหมอบาง	18	บริเวณหน้าโรงเรียนป้อมพระจุลจอมเกล้า
7	บริเวณหน้าเทศบาลตำบลแหลมฟ้าผ่า	19	บริเวณหน้าร้านปูหลน
8	บริเวณถนนปากซอยวัดแหลมฟ้าผ่า	20	บริเวณหน้าสนามกีฬาเทศบาลริมถนน
9	บริเวณในซอยจัดสรร		บริเวณทางโค้งตรงข้างลานเอ็กซ์ตรีม
10	บริเวณปากทางหมู่บ้านทัศนีย์	21	บริเวณหน้าปากซอยจัดสรร
11	บริเวณปากทางเข้าเทศบาลตำบลแหลมฟ้าผ่า	22	บริเวณหน้าโรงเรียนวัดแหลมฟ้าผ่า
12	บริเวณหน้าปากซอยจัดสรร	23	บริเวณริมถนนแยกศาลาแดง

ที่มา : สำนักปลัดเทศบาลตำบลแหลมฟ้าผ่า (ระบบ INFO) ข้อมูล ณ เดือน เมษายน 2566

### 6.2) เครื่องกระจายข่าวชนิดไร้สาย

ตารางที่ 36 แสดงข้อมูลบริเวณจุดติดตั้งเครื่องกระจายข่าวชนิดไร้สาย จำนวน 63 จุด

ลำดับ	จุดติดตั้ง	ลำดับ	จุดติดตั้ง
1	บริเวณวัดคลองพระราม ม.13	33	บริเวณภายในหมู่บ้านป้อมปราการ
2	บริเวณหมู่บ้านพระนารายณ์ ม.13	34	บริเวณซอยธงชัยพัฒนา บ้านเลขที่ 180 ม.1
3	บริเวณร้านขายวัสดุก่อสร้าง	35	บริเวณสวนสาธารณะ หมู่บ้านภูมิไฉนวิเศษ 3
4	บริเวณร้านบุญชู	36	บริเวณบ้านเอื้ออาทรสาขลา ตรงข้ามอาคาร 5
5	บริเวณอยู่ซ่อมรถผู้ใหญ่เอน	37	บริเวณหมู่บ้านปิยะฯ โครงการใหม่ ซอย 1 เฟส 4
6	บริเวณหน้าที่ว่าการอำเภอพระสมุทรเจดีย์	38	บริเวณโป๊ะข้ามคลอง (ฝั่งคลองตรงข้ามศาลาแดง)

7	บริเวณหน้าบ้าน ส.ท.หรั่ง	39	บริเวณเชิงสะพานข้ามคลองสรรพสามิต ทางเข้าโรงกะปิ
8	บริเวณหน้าร้านขายส้มตำยายเอิ้น	40	บริเวณปากซอยยายปุก
9	บริเวณหน้าบ้านกำนันเตื้อ	41	บริเวณหมู่บ้านป้อมปราการ ซอย 14
10	บริเวณตรงข้ามบ้านทรัพย์ธนา	42	บริเวณริมคลองแดน ก่อนข้ามสะพานไปบ้านผู้ใหญ่ไพรินทร์
11	บริเวณตรงข้ามร้านต้น	43	บริเวณหน้าบ้านมั่นคง ซอยร่วมพัฒนา
12	บริเวณก่อนสะพานคลองมอญ	44	บริเวณโปะบ้านนายแหวน ไกรเนตร
13	บริเวณทางเข้าบ้านผู้ใหญ่อึ้ง	45	บริเวณโปะบ้านพระนารายณ์
14	บริเวณข้างปั๊มน้ำมันตาโท	46	บริเวณหน้าหมู่บ้านภูมิไฉนเวศน์ 2
15	บริเวณปากซอยบ้าน ส.จ.สมนึก	47	บริเวณปากซอยข้างร้านแหวนทอง
16	บริเวณหน้าโรงงาน C.D.	48	บริเวณหลังโรงเรียนป้อมพระจุลฯ บริเวณชุมชนหนาแน่นด้านใน
17	บริเวณตรงข้ามโรงเฟิส	49	บริเวณใกล้บ้านนายสายันต์ ทองย้อย ม.4
18	บริเวณตรงข้ามโรงรุ่ม	50	บริเวณสวนหย่อมสนามกีฬาากลางเทศบาล
19	บริเวณหลังโรงเรียนป้อมพระจุลฯ	51	ร้านลูกเล็กขายขนมปัง ซอย 2 เลขที่ 166 ม.3 หรือบริเวณใกล้เคียง
20	บริเวณตรงข้ามซอยบุญลือ	52	บ้านเลขที่ 25 หรือ เลขที่ 29 ใกล้บริษัท AIS
21	บริเวณหน้าบ้านผู้ใหญ่อึ้ง	53	บ้านคุณสมปอง (ใกล้บ้านเลขที่ 171 ม.6)
22	บริเวณศูนย์วิจัย	54	หมู่บ้านภูมิไฉนเวศน์ 3 โครงการ 2 ซอย 8
23	บริเวณตรงข้ามโรงถ่าน	55	ซอยจัดสรร ซอย 12 บ้านผู้ใหญ่อึ้ง
24	บริเวณบ้านตาโท เอี่ยมบุญ	56	ซอยจัดสรร ซอย 14 บริเวณสามแยกปากทางเข้าบ้านพี่ใหม่
25	บริเวณตรอกถั่วอก	57	บ้านเอื้ออาทรปากทางลานเต็นแอร์บิค
26	บริเวณหน้าการเคหะ	58	ซอยหมอบาง ซอย 7 หน้าบ้านพี่ชินชฎา โหมดสง่า
27	บริเวณตรงข้ามบ้านสีน้ำ มินิมาร์ทชื่อตรง	59	หมู่บ้านปิยะฯ ซอย 1 เยื้องสำนักงาน
28	บริเวณอู่สันต์	60	หมู่บ้านปิยะฯ สวนหย่อมเฟสใหม่ใกล้เสาไฟฟ้าแรงสูง
28	บริเวณวัดไตรมิตร	61	ตลาดนัดบุญมี บริเวณหลังตึก Big c
30	บริเวณซอยสุขสบาย	62	ใกล้บ้าน ส.ท.สมเกียรติ เลื่อนสุขสันต์
31	บริเวณหมู่บ้านภูมิไฉนเวศน์ 2	63	หมู่บ้านป้อมปราการ ซอย 2 ด้านใน
32	บริเวณหน้าปากซอยหมู่บ้านป้อมปราการ		

ที่มา : กองยุทธศาสตร์และงบประมาณ เทศบาลตำบลแหลมฟ้าผ่า ข้อมูล ณ เดือน เมษายน 2566



## 7) ช่องทางการติดต่อเทศบาลตำบลแหลมฟ้าผ่า



สำนักงานเทศบาลตำบลแหลมฟ้าผ่า  
999 หมู่ที่ 5 ถนนสุขสวัสดิ์ - นาเกลือ  
ตำบลแหลมฟ้าผ่า อำเภอพระสมุทรเจดีย์  
จังหวัดสมุทรปราการ 10290



อีเมล : [info@laemfhapa.go.th](mailto:info@laemfhapa.go.th)



โทรศัพท์ : 02 453 7136 - 37



แฟกซ์ : 02 453 7136 - 37



เว็บไซต์ : <http://www.laemfhapa.go.th>



Facebook : เทศบาลตำบลแหลมฟ้าผ่า จังหวัดสมุทรปราการ